ภาคผนวก ค

รายงานผลการตรวจวัดคุณภาพสิ่งแวดล้อม

Thai Environmental Technic Limited
บริษัท เทคนิคสิ่งแวดล้อมไทย จำกัด

1/6 Soi Ramkhamhaeng 145, Khwaeng / Khet Saphansung, Bangkok 10240
1/6 ซอยรามคำแหง 145 แขวงสะพานสูง เขตสะพานสูง กรุงเทพมหานคร 10240
E-mail : admin@tet1995.com
Tel : 0-2373-7799 (Auto) Fax : 0-2373-7979

ORIGINAL
ต้นฉบับ

TEST REPORT

Analysis No. : R24-2512
Received Date : 15-23/07/24
Customer : Technical Division of Thai Environmental Technic Limited
For บริษัท น้ำตาลราชบุรี จำกัด
โครงการ หน่วยผลิตไอน้ำและไฟฟ้าชีวมวล (ครั้งที่ 1)
Address : เลขที่ 9 หมู่ที่ 6 ตำบลเบิกไพร อำเภอบ้านโป่ง จังหวัดราชบุรี
Contact : Tel. (034) 919 775-6

Report Date : 02/08/24
Analysis Date : 15-25/07/24
Job No. : S670116/July
Sampling By : TET
Type of Sample : Ambient Air

Sampling Point	Sample No.	Sampling Date	Result	Analysis Date
			TSP (mg/m^3)	
ชุมชนหมู่ที่ 7 ซอย 1 ถนนเบิกไพร-เขางู ตำบลเบิกไพร อำเภอบ้านโป่ง จังหวัดราชบุรี (47P 0593379 UTM 1530152)	2407-AA0439	12-13/07/24	0.015	15-17/07/24
	2407-AA0440	13-14/07/24	0.016	15-17/07/24
	2407-AA0490	14-15/07/24	0.021	16-18/07/24
	2407-AA0519	15-16/07/24	0.016	17-19/07/24
	2407-AA0567	16-17/07/24	0.016	18-23/07/24
	2407-AA0583	17-18/07/24	0.016	19-24/07/24
	2407-AA0620	18-19/07/24	0.017	23-25/07/24
Standard			0.33	

Method : TSP = Gravimetric Method (US.EPA 40 CFR Part 50 Appendix B)
Standard : Notification of the National Environment Board No. 10 (1995) (B.E. 2538) and No. 24 (2004) (B.E. 2547), 24-hr. average value

Reviewed by
Ms. Wareerut Prachumdaeng
Chief of Laboratory
02/08/24

บริษัท เทคนิคสิ่งแวดล้อมไทย จำกัด TET Thai Environmental Technic Limited

Approved by
Mrs. Porntip Pethshee
Laboratory Manager
02/08/24

- REPORTED RESULTS REFER TO SUBMITTED SAMPLE(S) ONLY
- DO NOT COPY PARTIAL OF THIS ANALYSIS REPORT WITHOUT OFFICIAL APPROVAL

Thai Environmental Technic Limited
บริษัท เทคนิคสิ่งแวดล้อมไทย จำกัด

1/6 Soi Ramkhamhaeng 145, Khwaeng / Khet Saphansung, Bangkok 10240
1/6 ซอยรามคำแหง 145 แขวงสะพานสูง เขตสะพานสูง กรุงเทพมหานคร 10240
E-mail : admin@tet1995.com
Tel : 0-2373-7799 (Auto) Fax : 0-2373-7979

ORIGINAL
ต้นฉบับ

TEST REPORT

Analysis No. : R24-2916
Received Date : 19-26/08/24
Customer : Technical Division of Thai Environmental Technic Limited
For บริษัท น้ำตาลราชบุรี จำกัด
โครงการ หน่วยผลิตไอน้ำและไฟฟ้าชีวมวล (ครั้งที่ 1)
Address : เลขที่ 9 หมู่ที่ 6 ตำบลเบิกไพร อำเภอบ้านโป่ง จังหวัดราชบุรี
Contact : Tel. (034) 919 775-6

Report Date : 04/09/24
Analysis Date : 19-28/08/24
Job No. : S670116/Aug
Sampling By : TET
Type of Sample : Ambient Air

Sampling Point	Sample No.	Sampling Date	Result	Analysis Date
			TSP (mg/m^3)	
ชุมชนหมู่ที่ 7 ซอย 1 ถนนเบิกไพร-เขางู ตำบลเบิกไพร อำเภอบ้านโป่ง จังหวัดราชบุรี (47P 0593379 UTM 1530152)	2408-AA0568	16-17/08/24	0.029	19-22/08/24
	2408-AA0569	17-18/08/24	0.025	19-22/08/24
	2408-AA0665	18-19/08/24	0.050	20-22/08/24
	2408-AA0735	19-20/08/24	0.058	21-23/08/24
	2408-AA0807	20-21/08/24	0.023	22-27/08/24
	2408-AA0849	21-22/08/24	0.016	23-27/08/24
	2408-AA0858	22-23/08/24	0.023	26-28/08/24
Standard			0.33	

Method : TSP = Gravimetric Method (US.EPA 40 CFR Part 50 Appendix B)
Standard : Notification of the National Environment Board No. 10 (1995) (B.E. 2538) and No. 24 (2004) (B.E. 2547), 24-hr. average value

Reviewed by
Ms. Wareerut Prachumdaeng
Chief of Laboratory
04/09/24

บริษัท เทคนิคสิ่งแวดล้อมไทย จำกัด TET Thai Environmental Technic Limited

Approved by
Mrs. Porntip Pethshee
Laboratory Manager
04/09/24

..... END OF REPORT .....

- REPORTED RESULTS REFER TO SUBMITTED SAMPLE(S) ONLY
- DO NOT COPY PARTIAL OF THIS ANALYSIS REPORT WITHOUT OFFICIAL APPROVAL

Thai Environmental Technic Limited
บริษัท เทคนิคสิ่งแวดล้อมไทย จำกัด

1/6 Soi Ramkhamhaeng 145, Khwaeng / Khet Saphansung, Bangkok 10240
1/6 ซอยรามคำแหง 145 แขวงสะพานสูง เขตสะพานสูง กรุงเทพมหานคร 10240
E-mail : admin@tet1995.com
Tel : 0-2373-7799 (Auto) Fax : 0-2373-7979

ORIGINAL
ต้นฉบับ

TEST REPORT

Analysis No. : R24-3426
Received Date : 23-30/09/24
Customer : Technical Division of Thai Environmental Technic Limited
For บริษัท น้ำตาลราชบุรี จำกัด
โครงการ หน่วยผลิตไอน้ำและไฟฟ้าชีวมวล (ครั้งที่ 1)
Address : เลขที่ 9 หมู่ที่ 6 ตำบลเบิกไพร อำเภอบ้านโป่ง จังหวัดราชบุรี
Contact : Tel. (034) 919 775-6

Report Date : 09/10/24
Analysis Date : 23/09-02/10/24
Job No. : S670116/Sep
Sampling By : TET
Type of Sample : Ambient Air

Sampling Point	Sample No.	Sampling Date	Result	Analysis Date
			TSP (mg/m^3)	
ชุมชนหมู่ที่ 7 ซอย 1 ถนนเบิกไพร-เขางู ตำบลเบิกไพร อำเภอบ้านโป่ง จังหวัดราชบุรี (47P 0593379 UTM 1530152)	2409-AA0914	20-21/09/24	0.036	23-25/09/24
	2409-AA0915	21-22/09/24	0.039	23-25/09/24
	2409-AA1001	22-23/09/24	0.021	24-26/09/24
	2409-AA1141	23-24/09/24	0.025	25-27/09/24
	2409-AA1192	24-25/09/24	0.017	26-30/09/24
	2409-AA1249	25-26/09/24	0.018	27/09-01/10/24
	2409-AA1322	26-27/09/24	0.020	30/09-02/10/24
Standard			0.33	

Method : TSP = Gravimetric Method (US.EPA 40 CFR Part 50 Appendix B)
Standard : Notification of the National Environment Board No. 10 (1995) (B.E. 2538) and No. 24 (2004) (B.E. 2547), 24-hr. average value

Reviewed by
Ms. Wareerut Prachumdaeng
Chief of Laboratory
09/10/24

บริษัท เทคนิคสิ่งแวดล้อมไทย จำกัด TET Thai Environmental Technic Limited

Approved by
Mrs. Porntip Pethshee
Laboratory Manager
09/10/24

..... END OF REPORT .....

- REPORTED RESULTS REFER TO SUBMITTED SAMPLE(S) ONLY
- DO NOT COPY PARTIAL OF THIS ANALYSIS REPORT WITHOUT OFFICIAL APPROVAL

Thai Environmental Technic Limited
บริษัท เทคนิคสิ่งแวดล้อมไทย จำกัด

ORIGINAL
ต้นฉบับ

1/6 Soi Ramkhamhaeng 145, Khwaeng / Khet Saphansung, Bangkok 10240
1/6 ซอยรามคำแหง 145 แขวงสะพานสูง เขตสะพานสูง กรุงเทพมหานคร 10240
E-mail : admin@tet1995.com
Tel : 0-2373-7799 (Auto) Fax : 0-2373-7979

TEST REPORT

Analysis No. : R24-3654
Received Date : 11-15/10/24
Customer : Technical Division of Thai Environmental Technic Limited
For บริษัท น้ำตาลราชบุรี จำกัด
โครงการ หน่วยผลิตไอน้ำและไฟฟ้าชีวมวล (ครั้งที่ 1)
Address : เลขที่ 9 หมู่ที่ 6 ตำบลเบิกไพร อำเภอบ้านโป่ง จังหวัดราชบุรี
Contact : Tel. (034) 919 775-6

Report Date : 25/10/24
Analysis Date : 11-17/10/24
Job No. : S670116/Oct
Sampling By : TET
Type of Sample : Ambient Air

Sampling Point	Sample No.	Sampling Date	Result TSP (mg/m^3)	Analysis Date
ชุมชนหมู่ที่ 7 ซอย 1 ถนนเบิกไพร-เขางู ตำบลเบิกไพร อำเภอบ้านโป่ง จังหวัดราชบุรี (47P 0593379 UTM 1530152)	2410-AA0427	07-08/10/24	0.037	11-16/10/24
	2410-AA0428	08-09/10/24	0.042	11-16/10/24
	2410-AA0429	09-10/10/24	0.032	11-16/10/24
	2410-AA0443	10-11/10/24	0.039	15-17/10/24
	2410-AA0444	11-12/10/24	0.035	15-17/10/24
	2410-AA0445	12-13/10/24	0.027	15-17/10/24
	2410-AA0518	13-14/10/24	0.026	15-17/10/24
Standard			0.33	

Method : TSP = Gravimetric Method (US.EPA 40 CFR Part 50 Appendix B)
Standard : Notification of the National Environment Board No. 10 (1995) (B.E. 2538) and No. 24 (2004) (B.E. 2547), 24-hr. average value

Reviewed by
Ms. Wareerut Prachumdaeng
Chief of Laboratory
25/10/24



Approved by
Mrs. Porntip Pethshee
Laboratory Manager
25/10/24

..... END OF REPORT .....

- REPORTED RESULTS REFER TO SUBMITTED SAMPLE(S) ONLY
- DO NOT COPY PARTIAL OF THIS ANALYSIS REPORT WITHOUT OFFICIAL APPROVAL

Thai Environmental Technic Limited
บริษัท เทคนิคสิ่งแวดล้อมไทย จำกัด

1/6 Soi Ramkhamhaeng 145, Khwaeng / Khet Saphansung, Bangkok 10240
1/6 ซอยรามคำแหง 145 แขวงสะพานสูง เขตสะพานสูง กรุงเทพมหานคร 10240

E-mail : admin@tet1995.com
Tel : 0-2373-7799 (Auto) Fax : 0-2373-7979

ORIGINAL
ต้นฉบับ

TEST REPORT

Analysis No. : R24-4080
Received Date : 11-18/11/24
Customer : Technical Division of Thai Environmental Technic Limited
For บริษัท น้ำตาลราชบุรี จำกัด
โครงการ หน่วยผลิตไอน้ำและไฟฟ้าชีวมวล (ครั้งที่ 1)
Address : เลขที่ 9 หมู่ที่ 6 ตำบลเบิกไพร อำเภอบ้านโป่ง จังหวัดราชบุรี
Contact : Tel. (034) 919 775-6

Report Date : 27/11/24
Analysis Date : 11-20/11/24
Job No. : S670116/Nov
Sampling By : TET
Type of Sample : Ambient Air

Sampling Point	Sample No.	Sampling Date	Result TSP (mg/m^3)	Analysis Date
ชุมชนหมู่ที่ 7 ซอย 1 ถนนเบิกไพร-เขางู ตำบลเบิกไพร อำเภอบ้านโป่ง จังหวัดราชบุรี (47P 0593379 UTM 1530152)	2411-AA0417	08-09/11/24	0.045	11-13/11/24
	2411-AA0418	09-10/11/24	0.042	11-13/11/24
	2411-AA0469	10-11/11/24	0.058	12-15/11/24
	2411-AA0497	11-12/11/24	0.049	13-15/11/24
	2411-AA0581	12-13/11/24	0.049	14-18/11/24
	2411-AA0613	13-14/11/24	0.041	15-19/11/24
	2411-AA0697	14-15/11/24	0.038	18-20/11/24
Standard			0.33	

Method : TSP = Gravimetric Method (US.EPA 40 CFR Part 50 Appendix B)
Standard : Notification of the National Environment Board No. 10 (1995) (B.E. 2538) and No. 24 (2004) (B.E. 2547), 24-hr. average value

Reviewed by
Ms. Wareerut Prachumdaeng
Chief of Laboratory
27/11/24



Approved by
Mrs. Porntip Pethshee
Laboratory Manager
27/11/24

..... END OF REPORT .....

- REPORTED RESULTS REFER TO SUBMITTED SAMPLE(S) ONLY
- DO NOT COPY PARTIAL OF THIS ANALYSIS REPORT WITHOUT OFFICIAL APPROVAL

Thai Environmental Technic Limited
บริษัท เทคนิคสิ่งแวดล้อมไทย จำกัด

ORIGINAL
ต้นฉบับ

1/6 Soi Ramkhamhaeng 145, Khwaeng / Khet Saphansung, Bangkok 10240
1/6 ซอยรามคำแหง 145 แขวงสะพานสูง เขตสะพานสูง กรุงเทพมหานคร 10240
E-mail : admin@tet1995.com
Tel : 0-2373-7799 (Auto) Fax : 0-2373-7979

TEST REPORT

Analysis No. : R24-4627
Received Date : 18-24/12/24
Customer : Technical Division of Thai Environmental Technic Limited
For บริษัท น้ำตาลราชบุรี จำกัด
โครงการ หน่วยผลิตไอน้ำและไฟฟ้าชีวมวล (ครั้งที่ 1)
Address : เลขที่ 9 หมู่ที่ 6 ตำบลเบิกไพร อำเภอบ้านโป่ง จังหวัดราชบุรี
Contact : Tel. (034) 919 775-6

Report Date : 06/01/25
Analysis Date : 18-25/12/24
Job No. : S670116/Dec/1
Sampling By : TET
Type of Sample : Ambient Air

Sampling Point	Sample No.	Sampling Date	Result TSP (mg/m^3)	Analysis Date
ชุมชนหมู่ที่ 7 ซอย 1 ถนนเบิกไพร-เขางู ตำบลเบิกไพร อำเภอบ้านโป่ง จังหวัดราชบุรี (47P 0593379 UTM 1530152)	2412-AA0495	16-17/12/24	0.051	18-20/12/24
	2412-AA0508	17-18/12/24	0.055	19-23/12/24
	2412-AA0527	18-19/12/24	0.066	20-24/12/24
	2412-AA0599	19-20/12/24	0.044	23-25/12/24
	2412-AA0600	20-21/12/24	0.048	23-25/12/24
	2412-AA0601	21-22/12/24	0.058	23-25/12/24
	2412-AA0604	22-23/12/24	0.065	23-25/12/24
Standard			0.33	

Method : TSP = Gravimetric Method (US.EPA 40 CFR Part 50 Appendix B)
Standard : Notification of the National Environment Board No. 10 (1995) (B.E. 2538) and No. 24 (2004) (B.E. 2547), 24-hr. average value

Reviewed by
Ms. Wareerut Prachumdaeng
Chief of Laboratory
06/01/25

บริษัท เทคนิคสิ่งแวดล้อมไทย จำกัด TET Thai Environmental Technic Limited

Approved by
Mrs. Porntip Pethshee
Laboratory Manager
06/01/25

..... END OF REPORT .....

• REPORTED RESULTS REFER TO SUBMITTED SAMPLE(S) ONLY
• DO NOT COPY PARTIAL OF THIS ANALYSIS REPORT WITHOUT OFFICIAL APPROVAL

Thai Environmental Technic Limited
บริษัท เทคนิคสิ่งแวดล้อมไทย จำกัด

ORIGINAL
ต้นฉบับ

1/6 Soi Ramkhamhaeng 145, Khwaeng / Khet Saphansung, Bangkok 10240
1/6 ซอยรามคำแหง 145 แขวงสะพานสูง เขตสะพานสูง กรุงเทพมหานคร 10240

E-mail : admin@tet1995.com
Tel : 0-2373-7799 (Auto) Fax : 0-2373-7979

TEST REPORT

Customer Name : บริษัท น้ำตาลราชบุรี จำกัด
Project : โครงการ หน่วยผลิตไอน้ำและไฟฟ้าชีวมวล (ครั้งที่ 1)
Address : เลขที่ 9 หมู่ที่ 6 ตำบลเบิกไพร อำเภอบ้านโป่ง จังหวัดราชบุรี
Contact : Tel. (034) 919 775-6
Job No. : S670116/July

Report No. : 2512/2024/1-1
Report Date : July 25, 2024
Sampling Date : July 12-19, 2024
Type of Sample : WS & WD

Item	Time	ชุมชนหมู่ที่ 7 ซอย 1 ถนนเบิกไพร-เขางู ตำบลเบิกไพร อำเภอบ้านโป่ง จังหวัดราชบุรี													
		12-13/07/24		13-14/07/24		14-15/07/24		15-16/07/24		16-17/07/24		17-18/07/24		18-19/07/24	
		WS	WD	WS	WD	WS	WD	WS	WD	WS	WD	WS	WD	WS	WD
1.	11:00	0.9	SSE	0.0	SW	0.9	N	0.0	WSW	0.0	WSW	0.4	N	0.9	NNE
2.	12:00	0.4	W	0.0	WSW	1.3	N	0.0	WSW	0.0	WSW	0.4	N	0.0	NNE
3.	13:00	0.4	SW	0.0	WSW	1.8	N	0.0	SW	0.0	WSW	1.3	N	0.4	WSW
4.	14:00	0.4	SW	0.9	N	2.2	N	1.8	N	0.0	WSW	0.0	N	1.3	WSW
5.	15:00	0.0	SW	1.8	N	0.0	N	2.2	NNE	2.2	N	0.0	E	0.0	S
6.	16:00	0.0	SW	1.8	NNE	0.0	N	1.8	N	1.8	N	0.0	E	0.4	N
7.	17:00	0.0	SW	1.8	N	0.0	N	1.8	N	1.8	N	0.4	E	1.3	NNE
8.	18:00	0.0	SW	1.3	NNE	0.0	N	1.8	NNE	0.9	N	0.9	N	1.3	N
9.	19:00	0.0	SW	1.3	NNE	0.0	N	1.3	NNE	0.4	N	1.8	N	2.2	N
10.	20:00	0.0	SW	0.9	NNE	0.0	N	1.3	NNE	0.4	N	1.8	N	1.8	N
11.	21:00	0.0	SW	0.4	NNE	0.0	SW	0.9	NNE	0.0	WSW	2.2	N	1.8	N
12.	22:00	0.0	SW	0.4	N	0.0	WSW	0.4	NNW	0.0	WSW	1.3	NNE	1.3	N
13.	23:00	0.0	SW	0.4	N	0.0	WSW	0.4	NNE	0.4	N	0.4	NNE	1.3	N
14.	00:00	0.0	SW	1.8	N	0.0	WSW	0.9	N	0.9	NW	0.0	NNE	1.3	N
15.	01:00	0.0	SW	1.8	N	0.0	WSW	1.8	N	0.9	N	0.0	N	0.4	N
16.	02:00	0.0	WSW	2.2	N	0.0	SW	2.2	N	2.2	N	0.0	N	0.0	N
17.	03:00	0.0	WSW	1.8	N	0.0	SE	2.2	N	2.2	N	0.9	NNE	0.4	N
18.	04:00	0.0	SSE	1.3	N	0.0	SSE	1.8	N	1.8	N	0.9	N	0.9	N
19.	05:00	0.0	SSE	0.9	N	0.0	SSE	1.3	N	1.3	N	1.8	N	1.3	N
20.	06:00	0.0	SSE	0.9	NNE	0.0	SSE	0.0	N	1.3	N	1.8	N	0.0	N
21.	07:00	0.0	SSE	0.0	N	0.0	SSE	0.0	N	1.3	N	2.2	N	0.0	N
22.	08:00	0.0	SSE	0.0	NE	0.0	SSE	0.0	N	1.3	N	1.8	N	0.0	N
23.	09:00	0.0	SSE	0.0	N	0.0	SSE	0.0	N	0.0	N	1.8	NNE	0.0	WSW
24.	10:00	0.0	SW	0.0	N	0.0	SW	0.0	N	0.0	N	1.3	N	0.0	WSW
Average		0.1	-	0.9	-	0.3	-	1.0	-	0.9	-	1.0	-	0.8	-

Remark : WS = WIND SPEED (m/s)
WD = WIND DIRECTION

Pramual Moonsarn

Wannasiri Suriyawong

- REPORTED RESULTS REFER TO SUBMITTED SAMPLE(S) ONLY
- DO NOT COPY PARTIAL OF THIS ANALYSIS REPORT WITHOUT OFFICIAL APPROVAL

Thai Environmental Technic Limited
บริษัท เทคนิคสิ่งแวดล้อมไทย จำกัด

1/6 Soi Ramkhamhaeng 145, Khwaeng / Khet Saphansung, Bangkok 10240
1/6 ซอยรามคำแหง 145 แขวงสะพานสูง เขตสะพานสูง กรุงเทพมหานคร 10240
E-mail : admin@tet1995.com
Tel : 0-2373-7799 (Auto) Fax : 0-2373-7979

ORIGINAL
ต้นฉบับ

TEST REPORT

Customer Name : บริษัท น้ำตาลราชบุรี จำกัด
Project : โครงการ หน่วยผลิตไอน้ำและไฟฟ้าชีวมวล (ครั้งที่ 1)
Address : เลขที่ 9 หมู่ที่ 6 ตำบลเบิกไพร อำเภอบ้านโป่ง จังหวัดราชบุรี
Contact : Tel. (034) 919 775-6
Job No. : S670116/Aug

Report No. : 2916/2024/1-1
Report Date : August 30, 2024
Sampling Date : August 16-23, 2024
Type of Sample : WS & WD

Item	Time	ชุมชนหมู่ที่ 7 ซอย 1 ถนนเบิกไพร-เขางู ตำบลเบิกไพร อำเภอบ้านโป่ง จังหวัดราชบุรี													
		16-17/08/24		17-18/08/24		18-19/08/24		19-20/08/24		20-21/08/24		21-22/08/24		22-23/08/24	
		WS	WD	WS	WD	WS	WD	WS	WD	WS	WD	WS	WD	WS	WD
1.	12:00	0.4	WSW	0.4	W	0.0	NW	0.4	W	0.4	WSW	0.9	NW	0.0	WNW
2.	13:00	0.4	WSW	0.4	N	0.0	NW	0.4	W	0.4	WSW	0.9	NW	0.0	WNW
3.	14:00	0.4	NW	0.4	N	0.0	NW	0.4	WSW	0.4	WSW	0.9	WNW	0.0	SSW
4.	15:00	0.4	ENE	0.4	N	0.0	NW	0.4	W	0.0	WSW	0.9	WSW	0.0	NW
5.	16:00	0.4	ENE	0.0	N	0.0	NW	0.4	SW	0.0	WSW	0.9	SW	0.0	NW
6.	17:00	0.4	N	0.0	N	0.0	NW	0.4	SW	0.0	WSW	0.9	SW	0.0	NW
7.	18:00	0.4	N	0.0	NW	0.0	NW	0.0	SW	0.0	WSW	0.4	WSW	0.0	NW
8.	19:00	0.4	NNW	0.0	NW	0.4	NW	1.3	NW	0.0	WSW	0.0	W	0.4	NW
9.	20:00	0.4	WNW	0.0	NW	0.9	W	0.0	NW	0.4	WSW	0.0	W	0.4	NE
10.	21:00	0.4	WNW	0.0	NW	0.0	N	0.0	NW	0.4	WSW	0.0	WNW	0.0	NW
11.	22:00	0.4	WNW	0.0	NW	0.0	N	0.0	NW	0.4	WSW	0.0	WNW	0.0	WSW
12.	23:00	0.4	WNW	0.0	W	0.0	N	0.0	NW	0.4	WSW	0.0	WNW	0.0	WSW
13.	00:00	0.4	SE	0.4	NNW	0.0	N	0.0	NW	0.4	WSW	0.0	WNW	0.0	WSW
14.	01:00	0.0	SE	0.4	NNW	0.0	N	0.4	NW	0.4	WSW	0.0	W	0.0	WSW
15.	02:00	0.0	NNW	0.4	NNW	0.0	N	0.4	NW	0.0	WSW	0.0	W	0.0	WSW
16.	03:00	0.0	NW	0.4	NNW	0.0	N	0.4	NW	0.0	N	0.0	W	0.0	WSW
17.	04:00	0.0	NW	0.4	NW	0.0	N	0.4	NW	0.0	N	0.0	NW	0.0	WSW
18.	05:00	0.0	W	0.4	NW	0.0	N	0.4	WNW	0.0	N	0.0	NW	0.0	SW
19.	06:00	0.0	W	0.4	NW	0.4	N	0.4	NNW	0.0	N	0.0	NW	0.0	SW
20.	07:00	0.0	N	0.4	NW	0.4	N	0.4	NNW	0.0	N	0.0	NW	0.0	SW
21.	08:00	0.0	W	0.4	NW	0.4	N	0.4	WSW	0.0	N	0.0	NW	0.0	WNW
22.	09:00	0.4	WNW	0.4	NW	0.4	W	0.4	WSW	0.0	WNW	0.4	NW	0.4	W
23.	10:00	0.4	WNW	0.4	NW	0.4	NW	0.4	WSW	0.4	WNW	0.4	NNW	0.0	W
24.	11:00	0.4	W	0.4	NW	0.4	WNW	0.4	WSW	0.9	NW	0.0	WNW	0.0	W
Average		0.3	-	0.3	-	0.2	-	0.3	-	0.2	-	0.3	-	0.1	-

Remark : WS = WIND SPEED (m/s)
WD = WIND DIRECTION

Pramual Moonsarn

Wannasiri Suriyawong

- REPORTED RESULTS REFER TO SUBMITTED SAMPLE(S) ONLY
- DO NOT COPY PARTIAL OF THIS ANALYSIS REPORT WITHOUT OFFICIAL APPROVAL

Thai Environmental Technic Limited
บริษัท เทคนิคสิ่งแวดล้อมไทย จำกัด

ORIGINAL
ต้นฉบับ

1/6 Soi Ramkhamhaeng 145, Khwaeng / Khet Saphansung, Bangkok 10240
1/6 ซอยรามคำแหง 145 แขวงสะพานสูง เขตสะพานสูง กรุงเทพมหานคร 10240
E-mail : admin@tet1995.com
Tel : 0-2373-7799 (Auto) Fax : 0-2373-7979

TEST REPORT

Customer Name : บริษัท น้ำตาลราชบุรี จำกัด
Project : โครงการ หน่วยผลิตไอน้ำและไฟฟ้าชีวมวล (ครั้งที่ 1)
Address : เลขที่ 9 หมู่ที่ 6 ตำบลเบิกไพร อำเภอบ้านโป่ง จังหวัดราชบุรี
Contact : Tel. (034) 919 775-6
Job No. : S670116/Sep

Report No. : 3426/2024/1-1
Report Date : October 3, 2024
Sampling Date : September 20-27, 2024
Type of Sample : WS & WD

Item	Time	ชุมชนหมู่ที่ 7 ซอย 1 ถนนเบิกไพร-เขางู ตำบลเบิกไพร อำเภอบ้านโป่ง จังหวัดราชบุรี													
		20-21/09/24		21-22/09/24		22-23/09/24		23-24/09/24		24-25/09/24		25-26/09/24		26-27/09/24	
		WS	WD	WS	WD	WS	WD	WS	WD	WS	WD	WS	WD	WS	WD
1.	09:00	0.0	NNW	0.0	N	0.4	ESE	0.4	ENE	0.0	N	0.0	ENE	0.0	NW
2.	10:00	0.9	N	0.0	N	0.4	NNE	0.4	ENE	0.0	N	0.4	ENE	0.0	NW
3.	11:00	1.8	N	0.0	ENE	0.4	ENE	0.4	NE	0.4	NNW	0.4	ENE	0.0	ENE
4.	12:00	0.0	N	0.9	NE	0.0	NE	0.4	NNW	0.4	NNW	0.4	ENE	0.0	N
5.	13:00	0.0	N	0.0	NNE	0.0	N	0.4	N	0.4	NW	0.4	ESE	0.0	NW
6.	14:00	0.0	NW	0.0	NW	0.0	N	0.4	NNW	1.3	N	0.0	ESE	0.4	ENE
7.	15:00	0.0	N	0.9	NNE	0.0	NNW	0.4	NW	0.0	NW	0.0	NE	0.0	NE
8.	16:00	0.0	NE	0.0	N	0.0	N	0.4	N	0.0	NW	0.0	ESE	0.4	E
9.	17:00	0.0	N	0.0	NE	1.8	N	0.4	NNE	0.0	ENE	0.4	ESE	0.0	NNE
10.	18:00	0.4	ENE	0.0	NNW	0.0	N	0.4	N	0.4	ENE	0.0	ESE	0.0	NNE
11.	19:00	0.4	SE	0.4	NNW	0.0	N	0.4	N	0.4	ENE	0.0	ESE	0.0	NNE
12.	20:00	0.4	ENE	0.4	NNW	0.0	N	0.4	N	0.4	ENE	0.0	ESE	0.0	NNE
13.	21:00	0.4	SE	0.4	NNW	0.0	N	0.0	N	0.4	ENE	0.0	ESE	0.0	NNE
14.	22:00	0.4	ENE	0.4	NNW	0.4	N	0.0	N	0.4	ENE	0.0	ESE	0.0	ENE
15.	23:00	0.4	SE	0.4	NNW	0.9	N	0.0	N	0.4	ENE	0.0	ESE	0.0	NNE
16.	00:00	0.4	ENE	0.4	NNW	0.9	N	0.0	N	0.4	ENE	0.0	ESE	0.0	NNE
17.	01:00	0.4	SE	0.4	NNW	0.0	N	0.0	N	0.4	ENE	0.0	ESE	0.0	NNE
18.	02:00	0.4	ENE	0.4	NNW	0.0	N	0.0	N	0.4	ENE	0.0	ESE	0.0	NNE
19.	03:00	0.4	SE	0.4	NNW	0.0	N	0.0	N	0.4	ENE	0.0	ESE	0.0	NNE
20.	04:00	0.4	ENE	0.4	NNW	0.0	N	0.0	N	0.0	ENE	0.0	ESE	0.0	SW
21.	05:00	0.4	SE	0.4	NNW	0.0	N	0.0	N	0.0	ENE	0.0	ESE	0.0	ENE
22.	06:00	0.4	ENE	0.4	NNW	0.0	N	0.0	N	0.0	ENE	0.0	ESE	0.0	ENE
23.	07:00	0.4	SE	0.4	NNW	0.0	N	0.0	N	0.0	ENE	0.0	WNW	0.0	ENE
24.	08:00	0.4	ENE	0.4	NNW	0.0	N	0.0	N	0.0	ENE	0.0	NW	0.0	NE
Average		0.4	-	0.3	-	0.2	-	0.2	-	0.3	-	0.1	-	0.0	-

Remark : WS = WIND SPEED (m/s)
WD = WIND DIRECTION

Pramual Moonsarn

Wannasiri Suriyawong

- REPORTED RESULTS REFER TO SUBMITTED SAMPLE(S) ONLY
- DO NOT COPY PARTIAL OF THIS ANALYSIS REPORT WITHOUT OFFICIAL APPROVAL

Thai Environmental Technic Limited
บริษัท เทคนิคสิ่งแวดล้อมไทย จำกัด

1/6 Soi Ramkhamhaeng 145, Khwaeng / Khet Saphansung, Bangkok 10240
1/6 ซอยรามคำแหง 145 แขวงสะพานสูง เขตสะพานสูง กรุงเทพมหานคร 10240
E-mail : admin@tet1995.com
Tel : 0-2373-7799 (Auto) Fax : 0-2373-7979

ORIGINAL
ต้นฉบับ

TEST REPORT

Customer Name : บริษัท น้ำตาลราชบุรี จำกัด
Project : โครงการ หน่วยผลิตไอน้ำและไฟฟ้าชีวมวล (ครั้งที่ 1)
Address : เลขที่ 9 หมู่ที่ 6 ตำบลเบิกไพร อำเภอบ้านโป่ง จังหวัดราชบุรี
Contact : Tel. (034) 919 775-6
Job No. : S670116/Oct

Report No. : 3654/2024/1-1
Report Date : October 21, 2024
Sampling Date : October 7-14, 2024
Type of Sample : WS & WD

Item	Time	ชุมชนหมู่ที่ 7 ซอย 1 ถนนเบิกไพร-เขางู ตำบลเบิกไพร อำเภอบ้านโป่ง จังหวัดราชบุรี													
		07-08/10/24		08-09/10/24		09-10/10/24		10-11/10/24		11-12/10/24		12-13/10/24		13-14/10/24	
		WS	WD	WS	WD	WS	WD	WS	WD	WS	WD	WS	WD	WS	WD
1.	10:00	1.3	NW	0.9	NE	0.4	NE	1.3	NE	0.4	N	0.4	NNW	1.3	NNW
2.	11:00	1.8	WNW	1.3	ENE	0.4	NNE	1.3	NE	0.9	N	0.4	N	1.8	N
3.	12:00	1.3	NW	1.3	NE	0.4	NNE	1.3	ENE	0.4	N	0.4	NNW	3.1	SSW
4.	13:00	3.1	W	1.3	ENE	0.0	NNE	1.3	SE	0.4	N	0.4	NNW	3.6	SSW
5.	14:00	0.4	SW	1.3	ENE	0.0	NNE	1.3	SE	0.4	N	0.0	SSE	4.0	S
6.	15:00	0.4	SSW	0.9	ENE	0.0	NE	1.3	NE	0.4	N	0.0	SE	2.2	WNW
7.	16:00	0.4	ESE	0.9	ENE	0.4	NNE	1.3	NE	0.4	E	0.0	N	0.4	WNW
8.	17:00	0.4	SW	0.4	ENE	0.4	NNE	0.9	NE	0.4	ESE	2.2	SSW	0.9	SW
9.	18:00	0.4	ESE	1.3	ESE	0.4	E	0.4	ENE	0.0	ENE	1.3	SSE	0.9	SW
10.	19:00	0.4	NNE	1.3	ENE	0.0	N	0.9	NE	0.4	ENE	0.0	S	0.0	SE
11.	20:00	0.4	N	1.3	ENE	0.0	N	0.4	NNE	0.4	NNE	0.0	S	0.9	SW
12.	21:00	0.4	ESE	1.3	ENE	0.0	WSW	0.0	N	0.9	N	0.0	S	0.4	SW
13.	22:00	0.4	ESE	1.3	ENE	0.0	WSW	0.0	N	0.9	NNE	0.0	S	0.0	S
14.	23:00	0.4	SE	0.4	ENE	0.0	WSW	0.4	NE	0.9	NNE	0.0	S	0.0	ESE
15.	00:00	0.4	SE	0.0	NE	0.0	WSW	0.4	ENE	0.0	NE	0.0	S	0.4	ESE
16.	01:00	0.4	ENE	0.4	NNE	0.0	WSW	0.0	ENE	0.0	ESE	1.3	WNW	0.4	ESE
17.	02:00	0.0	ENE	0.0	NNW	0.0	WSW	0.0	ENE	0.0	WSW	0.0	S	0.4	SE
18.	03:00	0.4	ENE	0.0	NNW	0.0	WSW	0.0	ENE	0.0	WSW	0.0	SSW	0.4	SE
19.	04:00	0.4	NE	0.0	NNW	0.0	SSE	0.0	ESE	0.0	WSW	0.0	S	0.4	E
20.	05:00	0.9	ENE	0.0	NNW	0.4	NE	0.4	E	0.0	WSW	0.0	ESE	0.4	ESE
21.	06:00	0.9	ENE	0.0	NNW	0.9	NE	0.4	E	0.0	NNE	0.0	ESE	0.0	E
22.	07:00	0.9	ENE	0.0	N	0.9	ESE	0.4	SSE	0.4	NNE	0.9	ENE	0.4	E
23.	08:00	0.4	NE	0.0	NNW	0.9	ENE	0.4	SSE	0.4	NNW	0.4	NNE	0.4	S
24.	09:00	0.4	ENE	0.4	NE	1.8	ENE	0.4	SSE	0.4	NNW	0.9	N	0.9	WNW
Average		0.7	-	0.7	-	0.3	-	0.6	-	0.4	-	0.4	-	1.0	-

Remark : WS = WIND SPEED (m/s)
WD = WIND DIRECTION

Pramual Moonsarn
Wannasiri Suriyawong

- REPORTED RESULTS REFER TO SUBMITTED SAMPLE(S) ONLY
- DO NOT COPY PARTIAL OF THIS ANALYSIS REPORT WITHOUT OFFICIAL APPROVAL

Thai Environmental Technic Limited
บริษัท เทคนิคสิ่งแวดล้อมไทย จำกัด

1/6 Soi Ramkhamhaeng 145, Khwaeng / Khet Saphansung, Bangkok 10240
1/6 ซอยรามคำแหง 145 แขวงสะพานสูง เขตสะพานสูง กรุงเทพมหานคร 10240
E-mail : admin@tet1995.com
Tel : 0-2373-7799 (Auto) Fax : 0-2373-7979

ORIGINAL
ต้นฉบับ

TEST REPORT

Customer Name : บริษัท น้ำตาลราชบุรี จำกัด
Project : โครงการ หน่วยผลิตไอน้ำและไฟฟ้าชีวมวล (ครั้งที่ 1)
Address : เลขที่ 9 หมู่ที่ 6 ตำบลเบิกไพร อำเภอบ้านโป่ง จังหวัดราชบุรี
Contact : Tel. (034) 919 775-6
Job No. : S670116/Nov

Report No. : 4080/2024/1-1
Report Date : November 25, 2024
Sampling Date : November 8-15, 2024
Type of Sample : WS & WD

Item	Time	ชุมชนหมู่ที่ 7 ซอย 1 ถนนเบิกไพร-เขางู ตำบลเบิกไพร อำเภอบ้านโป่ง จังหวัดราชบุรี													
		08-09/11/24		09-10/11/24		10-11/11/24		11-12/11/24		12-13/11/24		13-14/11/24		14-15/11/24	
		WS	WD	WS	WD	WS	WD	WS	WD	WS	WD	WS	WD	WS	WD
1.	11:00	0.9	E	0.9	E	0.9	E	0.9	E	1.3	E	0.4	E	0.9	ENE
2.	12:00	1.3	ESE	0.9	E	0.9	E	0.9	E	0.9	E	0.9	ENE	0.9	E
3.	13:00	1.8	E	0.4	W	0.9	ENE	0.9	ESE	0.9	ENE	0.9	ENE	0.9	ENE
4.	14:00	1.3	E	0.9	ESE	0.9	ESE	0.4	ESE	0.9	ESE	0.4	E	0.9	E
5.	15:00	1.3	E	1.3	ENE	0.9	E	0.4	ESE	0.9	ENE	0.9	E	0.9	E
6.	16:00	1.3	E	0.4	SSE	0.4	E	0.4	NE	0.4	E	0.9	E	0.4	NE
7.	17:00	0.4	ENE	0.4	NNW	0.0	NE	0.0	ENE	0.0	E	0.9	ENE	0.4	NNE
8.	18:00	0.0	ENE	0.0	NE	0.0	NE	0.0	ENE	0.9	ENE	0.4	ENE	0.0	E
9.	19:00	0.0	ENE	0.0	NE	0.0	NE	0.0	ENE	0.0	NE	0.4	ENE	0.0	ENE
10.	20:00	0.0	ENE	0.0	ESE	0.4	NE	0.0	ENE	0.0	NE	0.0	SE	0.0	ENE
11.	21:00	0.0	ENE	0.0	ESE	0.4	E	0.4	ENE	0.0	NE	0.0	ESE	0.0	ENE
12.	22:00	0.0	SW	0.0	NNE	0.4	E	0.4	N	0.0	ENE	0.0	NE	0.0	ENE
13.	23:00	0.4	SSW	0.4	NW	0.0	E	0.0	N	0.0	SW	0.0	ESE	0.4	NNE
14.	00:00	0.0	SW	0.0	N	0.4	NNW	0.0	NW	0.0	NNE	0.0	E	0.4	N
15.	01:00	0.0	SW	0.4	NW	0.0	NNW	0.4	NW	0.4	WNW	0.0	N	0.4	NW
16.	02:00	0.4	W	0.0	NW	0.0	NNW	0.0	NW	0.0	SW	0.4	NNE	0.0	NW
17.	03:00	0.0	SSW	0.0	NW	0.0	NNW	0.0	NW	0.0	SSW	0.4	N	0.0	NW
18.	04:00	0.0	ESE	0.0	NW	0.0	NNW	0.4	NW	0.0	W	0.0	NW	0.0	NW
19.	05:00	0.0	ESE	0.0	NW	0.0	NW	0.4	WNW	0.4	NE	0.4	NW	0.0	NW
20.	06:00	0.0	ESE	0.0	NW	0.0	NW	0.0	WNW	0.4	ESE	0.0	NW	0.4	NW
21.	07:00	0.4	ESE	0.0	NW	0.0	NNW	0.0	NW	0.0	ESE	0.0	NW	0.0	WNW
22.	08:00	0.4	ENE	0.4	NW	0.4	N	0.4	N	0.0	ESE	0.4	NNW	0.0	WNW
23.	09:00	0.4	NE	0.9	E	0.4	NNE	0.4	SSW	0.4	ESE	0.9	E	0.4	N
24.	10:00	0.9	E	0.9	ENE	0.9	ENE	0.9	E	0.4	ENE	0.9	NE	0.4	N
Average		0.5	-	0.3	-	0.3	-	0.3	-	0.3	-	0.4	-	0.3	-

Remark : WS = WIND SPEED (m/s)
WD = WIND DIRECTION

Pramual M.
Pramual Moonsarn

Wannasiri S.
Wannasiri Suriyawong

- REPORTED RESULTS REFER TO SUBMITTED SAMPLE(S) ONLY
- DO NOT COPY PARTIAL OF THIS ANALYSIS REPORT WITHOUT OFFICIAL APPROVAL

Thai Environmental Technic Limited
บริษัท เทคนิคสิ่งแวดล้อมไทย จำกัด

ORIGINAL
ต้นฉบับ

1/6 Soi Ramkhamhaeng 145, Khwaeng / Khet Saphansung, Bangkok 10240
1/6 ซอยรามคำแหง 145 แขวงสะพานสูง เขตสะพานสูง กรุงเทพมหานคร 10240

E-mail : admin@tet1995.com
Tel : 0-2373-7799 (Auto) Fax : 0-2373-7979

TEST REPORT

Customer Name : บริษัท น้ำตาลราชบุรี จำกัด
Project : โครงการ หน่วยผลิตไอน้ำและไฟฟ้าชีวมวล (ครั้งที่ 1)
Address : เลขที่ 9 หมู่ที่ 6 ตำบลเบิกไพร อำเภอบ้านโป่ง จังหวัดราชบุรี
Contact : Tel. (034) 919 775-6
Job No. : S670116/Dec/1

Report No. : 4627/2024/1-1
Report Date : December 26, 2024
Sampling Date : December 16-23, 2024
Type of Sample : WS & WD

Item	Time	ชุมชนหมู่ที่ 7 ซอย 1 ถนนเบิกไพร-เขางู ตำบลเบิกไพร อำเภอบ้านโป่ง จังหวัดราชบุรี													
		16-17/12/24		17-18/12/24		18-19/12/24		19-20/12/24		20-21/12/24		21-22/12/24		22-23/12/24	
		WS	WD	WS	WD	WS	WD	WS	WD	WS	WD	WS	WD	WS	WD
1.	09:00	0.4	NE	0.4	NNE	0.4	NNE	0.4	NNE	0.9	ENE	0.0	NE	1.3	NNE
2.	10:00	1.3	NNE	0.4	N	0.0	NNE	0.0	NNE	0.4	ENE	0.0	NE	0.9	NNE
3.	11:00	1.3	ENE	0.4	NNE	0.0	NNE	0.0	NNE	0.0	ENE	0.0	NE	0.0	NNE
4.	12:00	0.9	NE	0.4	NNE	0.0	NNE	0.0	NNE	0.0	ENE	0.0	NE	0.0	NNE
5.	13:00	1.3	NE	0.0	NNE	0.0	NNE	0.0	NNE	0.0	ENE	0.0	NE	0.0	NNE
6.	14:00	0.4	NNE	0.0	NNE	0.0	NNE	0.0	NNE	0.0	ENE	0.0	NE	0.0	NNE
7.	15:00	0.4	NE	0.4	NNE	0.0	NNE	0.0	NNE	0.0	ENE	0.0	NE	0.0	NNE
8.	16:00	0.4	NE	0.9	NNE	0.0	NNE	0.0	NNE	0.0	ENE	0.0	NE	0.0	NNE
9.	17:00	0.4	NE	0.0	NNE	0.0	NNE	0.0	NNE	0.0	ENE	0.0	NE	0.0	NNE
10.	18:00	0.0	NE	0.0	NNE	0.0	NNE	0.0	NNE	0.0	ENE	0.0	NE	0.0	NNE
11.	19:00	0.0	NE	0.0	NNE	0.0	NNE	0.0	NNE	0.0	ENE	0.0	NE	0.0	NNE
12.	20:00	0.4	NE	0.0	NNE	0.0	NNE	0.0	NNE	0.0	ENE	0.0	NE	0.0	NNE
13.	21:00	0.4	NE	0.4	NNE	0.0	NNE	0.0	NNE	0.0	ENE	0.0	NE	0.0	NNE
14.	22:00	0.0	NE	0.4	NNE	0.0	NNE	0.0	NNE	0.0	ENE	0.0	NE	0.0	NNE
15.	23:00	0.0	NE	0.0	NNE	0.0	NNE	0.0	NNE	0.0	ENE	0.0	NE	0.0	NNE
16.	00:00	0.4	NE	0.4	NNE	0.0	NNE	0.4	NNE	0.0	ENE	0.0	NE	0.0	NE
17.	01:00	0.4	NE	0.0	NNE	0.4	NNE	0.4	NNE	0.0	ENE	0.0	NE	0.4	NE
18.	02:00	0.0	NE	0.0	NNE	0.9	NNE	0.9	NNE	0.0	ENE	0.0	NE	0.4	NNE
19.	03:00	0.0	NE	1.3	NNE	1.3	NNE	0.9	NNE	0.4	NE	1.3	NE	0.0	NNE
20.	04:00	0.4	NE	1.8	NNE	0.9	NNE	1.3	NNE	0.4	NE	1.3	NE	0.0	ENE
21.	05:00	0.4	NE	1.3	NNE	1.3	NNE	0.9	NNE	0.4	NE	1.3	NE	0.0	ENE
22.	06:00	0.9	NE	1.3	NNE	0.9	NNE	0.9	NE	0.4	NE	1.3	NNE	1.8	NNE
23.	07:00	1.3	NE	0.9	NNE	0.4	NNE	0.4	NE	0.4	NE	1.3	NNE	0.0	NNE
24.	08:00	1.3	NNE	0.9	NNE	0.4	NNE	0.4	ENE	0.4	NE	1.3	NNE	0.4	NNE
Average		0.5	-	0.5	-	0.3	-	0.3	-	0.2	-	0.3	-	0.2	-

Remark : WS = WIND SPEED (m/s)
WD = WIND DIRECTION

Pramual M.
Pramual Moonsarn

Wannasiri S.
Wannasiri Suriyawong

- REPORTED RESULTS REFER TO SUBMITTED SAMPLE(S) ONLY
- DO NOT COPY PARTIAL OF THIS ANALYSIS REPORT WITHOUT OFFICIAL APPROVAL

Thai Environmental Technic Limited
บริษัท เทคนิคสิ่งแวดล้อมไทย จำกัด

ORIGINAL
ต้นฉบับ

1/6 Soi Ramkhamhaeng 145, Khwaeng / Khet Saphansung, Bangkok 10240
1/6 ซอยรามคำแหง 145 แขวงสะพานสูง เขตสะพานสูง กรุงเทพมหานคร 10240
E-mail : admin@tet1995.com
Tel : 0-2373-7799 (Auto) Fax : 0-2373-7979

TEST REPORT

Analysis No. : R24-2512
Received Date : 17/07/24
Customer : Technical Division of Thai Environmental Technic Limited
For บริษัท น้ำตาลราชบุรี จำกัด
โครงการ หน่วยผลิตไอน้ำและไฟฟ้าชีวมวล (ครั้งที่ 1)
Address : เลขที่ 9 หมู่ที่ 6 ตำบลเบิกไพร อำเภอบ้านโป่ง จังหวัดราชบุรี
Contact : Tel. (034) 919 775-6

Report Date : 02/08/24
Analysis Date : 16-25/07/24
Job No. : S670116/July
Sampling Date : 16/07/24
Sampling By : TET
Type of Sample : Groundwater

Sample Conditions : 2407-WG0460 = clear/slight black sediment
2407-WG0461 = yellow turbid/high white and black sediment

Item	Parameter	Unit	Method	Result		Standard	Analysis Date
				2407-WG0460	2407-WG0461		
				สถานีที่ 1 บ่อสังเกตการณ์ 1	สถานีที่ 2 บ่อสังเกตการณ์ 2		
1	pH	-	Electrometric Method (SM 4500 B)	6.80	6.75	*	16/07/24
2	Conductivity	µs/cm	Laboratory Method (SM 2510 B)	2,415	1,449	-	17/07/24
3	SS	mg/L	Volumetric, Dried at 103-105 ^{0}C (SM 2540 F)	< 2.5	16.3	-	24/07/24
4	TDS	mg/L	Dried at 180 ^{0}C (SM 2540 C)	1,252	861	-	17/07/24
5	Total Hardness	mg/L as $CaCO_3$	EDTA Titrimetric (SM 2340 C)	597.0	641.8	-	19/07/24
6	Chloride	mg/L	Argentometric Method (SM 4500-Cl^- B)	434.4	182.7	-	18/07/24
7	Arsenic	mg/L	Digestion, Continuous Hydride generation/AAS Method (SM 3114 C)	0.0027	0.0019	0.1	25/07/24
8	E. Coli	MPN/100 mL	Multiple-Tube Fermentation Technique (SM 9221 C&F)	< 1.8	23	-	17-21/07/24

Remarks : สถานีที่ 1 บ่อสังเกตการณ์ 1 = 47P 0593087 UTM 1529858
สถานีที่ 2 บ่อสังเกตการณ์ 2 = 47P 0592902 UTM 1529488

Method : SM = Standard Method for the Examination of Water and Wastewater, APHA, AWWA, WEF, 24th Edition, 2023

Standard : Reference to Notification of the Ministry of Industry (2016) (B.E. 2559) Criteria for Contaminated Soil and Groundwater Standards

* ในกรณีที่มีการปนเปื้อนของกรดหรือด่างให้เปรียบเทียบผลการวิเคราะห์ค่าพีเอชจากจุดเก็บตัวอย่างบ่อท้ายน้ำที่ใช้ในการติดตามตรวจสอบการปนเปื้อนกับผลการวิเคราะห์จากจุดเก็บตัวอย่างบ่อเหนือน้ำที่ใช้เป็นบ่ออ้างอิงบนทิศทางการไหลของน้ำใต้ดินในพื้นที่ โดยค่าพีเอชที่เปลี่ยนแปลงจะต้องไม่เกินหนึ่งระดับ และไม่อยู่นอกช่วงค่าเกณฑ์อนุโลมสูงสุดของมาตรฐานคุณภาพน้ำบาดาลที่ใช้บริโภค คือ 6.5-9.2

Reviewed by
Ms. Wareerut Prachumdaeng
Chief of Laboratory
22/07/24

Approved by
Mrs. Porntip Pethshee
Laboratory Manager
22/07/24

..... END OF REPORT .....

- REPORTED RESULTS REFER TO SUBMITTED SAMPLE(S) ONLY
- DO NOT COPY PARTIAL OF THIS ANALYSIS REPORT WITHOUT OFFICIAL APPROVAL

Thai Environmental Technic Limited
บริษัท เทคนิคสิ่งแวดล้อมไทย จำกัด

1/6 Soi Ramkhamhaeng 145, Khwaeng / Khet Saphansung, Bangkok 10240
1/6 ซอยรามคำแหง 145 แขวงสะพานสูง เขตสะพานสูง กรุงเทพมหานคร 10240

E-mail : admin@tet1995.com
Tel : 0-2373-7799 (Auto) Fax : 0-2373-7979

ORIGINAL
ต้นฉบับ

TEST REPORT

Analysis No. : R24-2512/DIW
Received Date : 17/07/24
Customer : Technical Division of Thai Environmental Technic Limited
For บริษัท น้ำตาลราชบุรี จำกัด
โครงการ หน่วยผลิตไอน้ำและไฟฟ้าชีวมวล (ครั้งที่ 1)
Address : เลขที่ 9 หมู่ที่ 6 ตำบลเบิกไพร อำเภอบ้านโป่ง จังหวัดราชบุรี
Contact : Tel. (034) 919 775-6

Report Date : 02/08/24
Analysis Date : 16-25/07/24
Job No. : S670116/July
Sampling Date : 16/07/24
Sampling By : Mr. Weeraphon Budsa
Registration No. : ว-236-จ-0029
Type of Sample : Groundwater

Sample Conditions : 2407-WG0460 = clear/slight black sediment
2407-WG0461 = yellow turbid/high white and black sediment

Item	Parameter	Unit	Method	Result		Standard	Analysis Date
				2407-WG0460	2407-WG0461		
				สถานีที่ 1	สถานีที่ 2		
				บ่อสังเกตการณ์ 1	บ่อสังเกตการณ์ 2		
1	pH	-	Electrometric Method (SM 4500 B)	6.80	6.75	*	16/07/24
2	Arsenic	mg/L	Digestion, Continuous Hydride generation/AAS Method (SM 3114 C)	0.0027	0.0019	0.1	25/07/24

Remarks : สถานีที่ 1 บ่อสังเกตการณ์ 1 = 47P 0593087 UTM 1529858
สถานีที่ 2 บ่อสังเกตการณ์ 2 = 47P 0592902 UTM 1529488

Method : SM = Standard Method for the Examination of Water and Wastewater, APHA, AWWA, WEF, 24th Edition, 2023

Standard : Reference to Notification of the Ministry of Industry (2016) (B.E. 2559) Criteria for Contaminated Soil and Groundwater Standards

* ในกรณีที่มีการปนเปื้อนของกรดหรือด่างให้เปรียบเทียบผลการวิเคราะห์ค่าพีเอชจากจุดเก็บตัวอย่างบ่อท้ายน้ำที่ใช้ในการติดตามตรวจสอบการปนเปื้อนกับผลการวิเคราะห์จากจุดเก็บตัวอย่างบ่อเหนือน้ำที่ใช้เป็นบ่ออ้างอิงบนทิศทางการไหลของน้ำใต้ดินในพื้นที่ โดยค่าพีเอชที่เปลี่ยนแปลงจะต้องไม่เกินหนึ่งระดับ และไม่อยู่นอกช่วงค่าเกณฑ์อนุโลมสูงสุดของมาตรฐานคุณภาพน้ำบาดาลที่ใช้บริโภค คือ 6.5-9.2

Reviewed by
Ms. Wareerut Prachumdaeng
Chief of Laboratory
ว-236-ค-0002
02/08/24

Approved by
Mrs. Porntip Pethshee
Laboratory Manager
ว-236-ค-0003
02/08/24

Thai Environmental Technic Limited

..... END OF REPORT .....

- PRIVATE LABORATORY REGISTERED NO. ว-236
- REPORTED RESULTS REFER TO SUBMITTED SAMPLE(S) ONLY
- DO NOT COPY PARTIAL OF THIS ANALYSIS REPORT WITHOUT OFFICIAL APPROVAL

ภาคผนวก ง

กฎหมายที่เกี่ยวข้อง



ประกาศคณะกรรมการสิ่งแวดล้อมแห่งชาติ

ฉบับที่ ๑๐ (พ.ศ. ๒๕๓๘)

ออกตามความในพระราชบัญญัติส่งเสริมและรักษาคุณภาพสิ่งแวดล้อมแห่งชาติ พ.ศ. ๒๕๓๕

เรื่อง กำหนดมาตรฐานคุณภาพอากาศในบรรยากาศโดยทั่วไป

อาศัยอำนาจตามความในมาตรา ๓๒ แห่งพระราชบัญญัติส่งเสริมและรักษาคุณภาพสิ่งแวดล้อมแห่งชาติ พ.ศ. ๒๕๓๕ คณะกรรมการสิ่งแวดล้อมแห่งชาติกำหนดมาตรฐานคุณภาพอากาศในบรรยากาศโดยทั่วไป ไว้ดังต่อไปนี้

ข้อ ๑ ในประกาศนี้

"เครื่องวัด ระบบนันดีสเปอร์ซีฟ อินฟราเรด ดีเทคชั่น (Non- dispersive Infrared Detection)" หมายความว่า เครื่องมือวัดค่าก๊าซคาร์บอนมอนอกไซด์โดยใช้รังสีอินฟราเรด

"เครื่องวัดระบบเคมีลูมิเนสเซน (Chemiluminescence)" หมายความว่า

(๑) เครื่องมือวัดค่าก๊าซไนโตรเจนไดออกไซด์โดยใช้ก๊าซโอโซนทำปฏิกิริยากับก๊าซไนตริกออกไซด์ ซึ่งถูกเปลี่ยนมาจากก๊าซไนโตรเจนไดออกไซด์แล้ววัดความเข้มของแสงซึ่งเกิดจากปฏิกิริยานั้น ณ ที่ความยาวคลื่นที่สูงกว่า ๖๐๐ นาโนมิเตอร์ (Nanometer) หรือ

(๒) เครื่องมือวัดค่าก๊าซโอโซนโดยใช้ก๊าซเอธีลีนทำปฏิกิริยากับก๊าซโอโซนแล้ววัดความเข้มของแสงซึ่งเกิดจากปฏิกิริยานั้น ณ ที่ความยาวคลื่นระหว่าง ๓๕๐ ถึง ๕๕๐ นาโนมิเตอร์

"ระบบพาราโรซานิลีน (Pararosaniline)" หมายความว่า การวัดค่าก๊าซซัลเฟอร์ไดออกไซด์ โดยการดูดอากาศผ่านสารละลายโปตัสเซียม เตตราคลอโรเมอคิวเรต (Potassium Tetrachloromercurate) เกิดเป็นสารไดคลอโรซัลไฟโตเมอคิวเรต คอมเพลกซ์

(Dichlorosulfito Mercurate Complex) ทำปฏิกิริยากับสารพาราโรซานิลีนและฟอร์มาลดีไฮด์ (Pararosaniline and Formaldehyde) เกิดเป็นสีของพาราโรซานิลีนเมธิล ซัลฟอนิก แอซิด (Pararosaniline Methyl Sulfonic Acid) ซึ่งจะถูกวัดความสามารถในการดูดซึมแสง ณ ที่ช่วงคลื่น ๕๔๘ นาโนมิเตอร์

"เครื่องวัดระบบอะตอมมิก แอบซอพชั่น สเปคโตรมิเตอร์ (Atomic Absorption Spectrometer)" หมายความว่า เครื่องมือวัดปริมาณของตะกั่ว โดยใช้เปลวไฟอะเซทีลีน (Acetylene Flame) ที่ความยาวคลื่น ๒๘๓.๓ หรือ ๒๑๗ นาโนมิเตอร์

"ระบบกราวิเมตริก (Gravimetric)" หมายความว่า การวัดค่าฝุ่นละอองโดยดูดอากาศผ่านแผ่นกรอง ซึ่งมีประสิทธิภาพในการกรองฝุ่นละอองขนาด ๐.๓ ไมครอน (Micron) ได้ร้อยละ ๙๙ แล้วหาน้ำหนักฝุ่นละอองจากแผ่นกรองนั้น

ข้อ ๒ ค่าก๊าซในบรรยากาศโดยทั่วไปในช่วงเวลาหนึ่งเวลาใดให้เป็นไปดังต่อไปนี้

(๑) ค่าเฉลี่ยของก๊าซคาร์บอนมอนอกไซด์ในเวลา ๑ ชั่วโมง จะต้องไม่เกิน ๓๐ ส่วนในล้านส่วน (ppm) หรือไม่เกิน ๓๔.๒ มิลลิกรัมต่อลูกบาศก์เมตรและในเวลา ๘ ชั่วโมง จะต้องไม่เกิน ๙ ส่วนในล้านส่วน หรือไม่เกิน ๑๐.๒๖ มิลลิกรัมต่อลูกบาศก์เมตร

(๒) ค่าเฉลี่ยของก๊าซไนโตรเจนไดออกไซด์ในเวลา ๑ ชั่วโมง จะต้องไม่เกิน ๐.๑๗ ส่วนในล้านส่วน หรือไม่เกิน ๐.๓๒ มิลลิกรัมต่อลูกบาศก์เมตร

(๓) ค่าเฉลี่ยของก๊าซโอโซนในเวลา ๑ ชั่วโมง จะต้องไม่เกิน ๐.๑๐ ส่วนในล้านส่วน หรือไม่เกิน ๐.๒๐ มิลลิกรัมต่อลูกบาศก์เมตร

(๔) ค่าเฉลี่ยของก๊าซซัลเฟอร์ไดออกไซด์ในเวลา ๒๔ ชั่วโมง จะต้องไม่เกิน ๐.๑๒ ส่วนในล้านส่วน หรือไม่เกิน ๐.๓๐ มิลลิกรัมต่อลูกบาศก์เมตร และค่ามัชฌิมเรขาคณิต (Geometric Mean) ในเวลา ๑ ปี จะต้องไม่เกิน ๐.๐๔ ส่วนในล้านส่วน หรือไม่เกิน ๐.๑๐ มิลลิกรัมต่อลูกบาศก์เมตร

ข้อ ๓ การคำนวณค่าความเข้มข้นของก๊าซแต่ละชนิดในบรรยากาศโดยทั่วไปให้คำนวณเทียบที่ความดัน ๑ บรรยากาศ และอุณหภูมิ ๒๕ องศาเซลเซียส

ข้อ ๔ ค่าสารในบรรยากาศโดยทั่วไป ในช่วงเวลาหนึ่งเวลาใดให้เป็นไปดังต่อไปนี้

(๑) ค่าเฉลี่ยของตะกั่วในเวลา ๑ เดือน จะต้องไม่เกิน ๑.๕ ไมโครกรัมต่อลูกบาศก์เมตร

(๒) ค่าเฉลี่ยของฝุ่นละอองขนาดไม่เกิน ๑๐ ไมครอน ในเวลา ๒๔ ชั่วโมง จะต้องไม่เกิน ๐.๑๒ มิลลิกรัมต่อลูกบาศก์เมตร และค่ามัชฌิมเรขาคณิตของสารดังกล่าวในเวลา ๑ ปี จะต้องไม่เกิน ๐.๑๕ มิลลิกรัมต่อลูกบาศก์เมตร

(๓) ค่าเฉลี่ยของฝุ่นละอองรวมหรือฝุ่นละอองขนาดไม่เกิน ๑๐๐ ไมครอน ในเวลา ๒๔ ชั่วโมง จะต้องไม่เกิน ๐.๓๓ มิลลิกรัมต่อลูกบาศก์เมตร และค่ามัชฌิมเรขาคณิตของสารดังกล่าวในเวลา ๑ ปี จะต้องไม่เกิน ๐.๑๐ มิลลิกรัมต่อลูกบาศก์เมตร

ข้อ ๕ การวัดหาค่าเฉลี่ยของก๊าซคาร์บอนมอนอกไซด์ในเวลา ๑ ชั่วโมงหรือในเวลา ๘ ชั่วโมง ให้ใช้เครื่องวัดระบบนันดีสเปอร์ซีพ อินฟราเรด ดีเทคชั่น หรือระบบอื่นที่กรมควบคุมมลพิษให้ความเห็นชอบ

ข้อ ๖ การวัดหาค่าเฉลี่ยของก๊าซไนโตรเจนไดออกไซด์หรือก๊าซโอโซนในเวลา ๑ ชั่วโมง ให้ใช้เครื่องวัดระบบเคมีลูมิเนสเซน หรือระบบอื่นที่กรมควบคุมมลพิษให้ความเห็นชอบ

ข้อ ๗ การวัดหาค่าเฉลี่ยของก๊าซซัลเฟอร์ไดออกไซด์ในเวลา ๒๔ ชั่วโมง หรือในเวลา ๑ ปี ให้ใช้วิธีการวัดตามระบบพาราโรซานิลีน หรือระบบอื่นที่กรมควบคุมมลพิษให้ความเห็นชอบ

ข้อ ๘ การวัดหาค่าเฉลี่ยของตะกั่วในเวลา ๑ เดือน ให้เก็บอากาศผ่านแผ่นกรองในเครื่องเก็บตัวอย่างอากาศชนิดไฮโวลุม (High Volume-Air Sampler) สกัดตะกั่วออกจากแผ่นกรองโดยใช้กรดดินประสิวและกรดเกลือ แล้วนำไปวัดค่าของตะกั่วโดยใช้เครื่องวัดระบบอะตอมมิก แอบซอพชั่น สเปคโตรมิเตอร์ หรือระบบอื่นที่กรมควบคุมมลพิษให้ความเห็นชอบ

ข้อ ๙ การวัดหาค่าเฉลี่ยของฝุ่นละอองรวมหรือฝุ่นละอองขนาดไม่เกิน ๑๐ ไมครอน ในเวลา ๒๔ ชั่วโมง หรือในเวลา ๑ ปี ให้ใช้วิธีการวัดตามระบบกราวิเมตริก หรือระบบอื่นที่กรมควบคุมมลพิษให้ความเห็นชอบ

ข้อ ๑๐ การวัดหาค่าเฉลี่ยของก๊าซหรือสารอย่างหนึ่งอย่างใดตามข้อ ๕ ถึงข้อ ๗ ให้ทำในบรรยากาศทั่วๆ ไป และต้องสูงจากพื้นดินอย่างน้อย ๓ เมตร แต่ไม่เกิน ๖ เมตร

การวัดหาค่าเฉลี่ยของตะกั่วและฝุ่นละอองตามข้อ ๘ และข้อ ๙ ให้ทำในบรรยากาศทั่วๆ ไป และต้องสูงจากพื้นดินอย่างน้อย ๑.๕๐ เมตร แต่ไม่เกิน ๖ เมตร

ประกาศ ณ วันที่ ๑๗ เมษายน พ.ศ. ๒๕๓๘
ชวน หลีกภัย
นายกรัฐมนตรี
ประธานคณะกรรมการสิ่งแวดล้อมแห่งชาติ

(ประกาศในราชกิจจานุเบกษา เล่ม ๑๑๒ ตอนที่ ๔๒ ง วันที่ ๒๕ พฤษภาคม ๒๕๓๘)

<u>แก้คำผิด</u>

ประกาศคณะกรรมการสิ่งแวดล้อมแห่งชาติ
ฉบับที่ ๑๐ (พ.ศ. ๒๕๓๘) ออกตามความในพระราชบัญญัติส่งเสริมและรักษา
คุณภาพสิ่งแวดล้อมแห่งชาติ พ.ศ. ๒๕๓๕

เรื่อง กำหนดมาตรฐานคุณภาพอากาศในบรรยากาศโดยทั่วไป
ซึ่งประกาศในราชกิจจานุเบกษา
ฉบับประกาศทั่วไป เล่ม ๑๑๒ ตอนที่ ๔๒ ง ลงวันที่ ๒๕ พฤษภาคม ๒๕๓๘
หน้า ๘๑ บรรทัดที่ ๑๘ คำว่า
"ไม่เกิน ๐.๑๕ มิลลิกรัม" ให้แก้เป็น
"ไม่เกิน ๐.๐๕ มิลลิกรัม"

(ประกาศในราชกิจจานุเบกษา เล่ม ๑๑๒ ตอนที่ ๗๑ ง วันที่ ๕ กันยายน ๒๕๓๘)



ประกาศคณะกรรมการสิ่งแวดล้อมแห่งชาติ
ฉบับที่ ๒๔ (พ.ศ. ๒๕๔๗)
เรื่อง กำหนดมาตรฐานคุณภาพอากาศในบรรยากาศโดยทั่วไป

อาศัยอำนาจตามความในมาตรา ๓๒ และมาตรา ๓๔ แห่งพระราชบัญญัติส่งเสริมและรักษาคุณภาพสิ่งแวดล้อมแห่งชาติ พ.ศ. ๒๕๓๕ อันเป็นพระราชบัญญัติที่มีบทบัญญัติบางประการเกี่ยวกับการจำกัดสิทธิและเสรีภาพของบุคคล ซึ่งมาตรา ๒๙ ประกอบกับมาตรา ๓๕ มาตรา ๔๘ มาตรา ๕๐ และมาตรา ๕๑ ของรัฐธรรมนูญแห่งราชอาณาจักรไทยบัญญัติให้กระทำได้โดยอาศัยอำนาจตามบทบัญญัติแห่งกฎหมาย คณะกรรมการสิ่งแวดล้อมแห่งชาติ จึงได้มีมติในคราวการประชุมครั้งที่ ๒/๒๕๔๗ เมื่อวันที่ ๒๔ กุมภาพันธ์ ๒๕๔๗ ให้ปรับปรุงแก้ไขมาตรฐานคุณภาพอากาศในบรรยากาศโดยทั่วไป ดังต่อไปนี้

ข้อ ๑ ให้ยกเลิกความใน (๔) ของข้อ ๒ แห่งประกาศคณะกรรมการสิ่งแวดล้อมแห่งชาติ ฉบับที่ ๑๐ (พ.ศ. ๒๕๓๘) ออกตามความในพระราชบัญญัติส่งเสริมและรักษาคุณภาพสิ่งแวดล้อมแห่งชาติ พ.ศ. ๒๕๓๕ เรื่อง กำหนดมาตรฐานคุณภาพอากาศในบรรยากาศโดยทั่วไป และให้ใช้ความต่อไปนี้แทน

"(๔) ค่าเฉลี่ยของก๊าซซัลเฟอร์ไดออกไซด์ ในเวลา ๒๔ ชั่วโมง จะต้องไม่เกิน ๐.๑๒ ส่วนในล้านส่วน หรือไม่เกิน ๐.๓๐ มิลลิกรัมต่อลูกบาศก์เมตร และค่ามัชฌิมเลขคณิต (Arithmetic Mean) ในเวลา ๑ ปี จะต้องไม่เกิน ๐.๐๔ ส่วนในล้านส่วน หรือไม่เกิน ๐.๑๐ มิลลิกรัมต่อลูกบาศก์เมตร"

ข้อ ๒ ให้ยกเลิกความใน (๒) และ (๓) ของข้อ ๔ แห่งประกาศคณะกรรมการสิ่งแวดล้อมแห่งชาติ ฉบับที่ ๑๐ (พ.ศ. ๒๕๓๘) ออกตามความในพระราชบัญญัติส่งเสริมและรักษาคุณภาพสิ่งแวดล้อมแห่งชาติ พ.ศ. ๒๕๓๕ เรื่อง กำหนดมาตรฐานคุณภาพอากาศในบรรยากาศโดยทั่วไป และให้ใช้ความต่อไปนี้แทน

"(๒) ค่าเฉลี่ยของฝุ่นละอองขนาดไม่เกิน ๑๐ ไมครอน ในเวลา ๒๔ ชั่วโมง จะต้องไม่เกิน ๐.๑๒ มิลลิกรัมต่อลูกบาศก์เมตร และค่ามัชฌิมเลขคณิต (Arithmetic Mean) ในเวลา ๑ ปี จะต้องไม่เกิน ๐.๐๕ มิลลิกรัมต่อลูกบาศก์เมตร

(๓) ค่าเฉลี่ยของฝุ่นละอองรวมหรือฝุ่นละอองขนาดไม่เกิน ๑๐๐ ไมครอน ในเวลา ๒๔ ชั่วโมง จะต้องไม่เกิน ๐.๓๓ มิลลิกรัมต่อลูกบาศก์เมตร และค่ามัชฌิมเลขคณิต (Arithmetic Mean) ในเวลา ๑ ปี จะต้องไม่เกิน ๐.๑๐ มิลลิกรัมต่อลูกบาศก์เมตร"

ประกาศ ณ วันที่ ๙ สิงหาคม พ.ศ. ๒๕๔๗

(ลงนาม) *จาตุรนต์ ฉายแสง*

(นายจาตุรนต์ ฉายแสง)

รองนายกรัฐมนตรี

ปฏิบัติหน้าที่ประธานคณะกรรมการสิ่งแวดล้อมแห่งชาติ

ราชกิจจานุเบกษา ฉบับประกาศทั่วไป เล่ม ๑๒๑ ตอนพิเศษ ๑๐๔ ง วันที่ ๒๒ กันยายน ๒๕๔๗

ประกาศกระทรวงอุตสาหกรรม

เรื่อง กำหนดเกณฑ์การปนเปื้อนในดินและน้ำใต้ดิน การตรวจสอบคุณภาพดินและน้ำใต้ดิน การแจ้งข้อมูล รวมทั้งการจัดทำรายงานผลการตรวจสอบคุณภาพดินและน้ำใต้ดิน และรายงานเสนอมาตรการควบคุมและมาตรการลดการปนเปื้อนในดินและน้ำใต้ดิน

พ.ศ. ๒๕๕๙

โดยที่เป็นการสมควรกำหนดเกณฑ์การปนเปื้อนในดินและน้ำใต้ดิน การตรวจสอบคุณภาพดินและน้ำใต้ดิน การแจ้งรายละเอียดเกี่ยวกับข้อมูลเพื่อประโยชน์ในการกำหนดเกณฑ์การปนเปื้อนในดินและน้ำใต้ดิน และการควบคุมการปนเปื้อนในดินและน้ำใต้ดิน เช่น สารเคมีที่ใช้หรือเก็บรักษาภายในบริเวณโรงงาน แผนผังแสดงจุดเก็บตัวอย่างและบ่อสังเกตการณ์และข้อมูลอื่นที่จำเป็น การจัดทำรายงานผลการตรวจสอบคุณภาพดินและน้ำใต้ดิน และรายงานเสนอมาตรการควบคุมการปนเปื้อนในดินและน้ำใต้ดินและมาตรการลดการปนเปื้อนในดินและน้ำใต้ดิน

อาศัยอำนาจตามความในข้อ ๒ ข้อ ๘ ข้อ ๙ และข้อ ๑๑ แห่งกฎกระทรวงควบคุมการปนเปื้อนในดินและน้ำใต้ดินภายในบริเวณโรงงาน พ.ศ. ๒๕๕๙ รัฐมนตรีว่าการกระทรวงอุตสาหกรรมออกประกาศไว้ ดังต่อไปนี้

ข้อ ๑ ในประกาศนี้

“สารก่อมะเร็ง” หมายถึง สารปนเปื้อนตามที่ระบุในกฎกระทรวงควบคุมการปนเปื้อนในดินและน้ำใต้ดินภายในบริเวณโรงงาน พ.ศ. ๒๕๕๙ ที่เกี่ยวข้องกับการเกิดมะเร็งในคน ตามที่กำหนดไว้ ดังนี้

(๑) องค์กรวิจัยระหว่างประเทศเกี่ยวกับโรคมะเร็ง (International Agency for Research on Cancer - IARC) ซึ่งได้แก่สารในกลุ่ม ๑ (Group 1) กลุ่ม ๒เอ (Group 2A) และกลุ่ม ๒บี (Group 2B) หรือ

(๒) องค์การพิทักษ์สิ่งแวดล้อมแห่งประเทศสหรัฐอเมริกา (United States Environmental Protection Agency - U.S. EPA) ซึ่งได้แก่สารในกลุ่ม เอ (Group A) กลุ่ม บี (Group B) และกลุ่ม ซี (Group C)

“สารไม่ก่อมะเร็ง” หมายถึง สารปนเปื้อนตามที่ระบุในกฎกระทรวงควบคุมการปนเปื้อนในดินและน้ำใต้ดินภายในบริเวณโรงงาน พ.ศ. ๒๕๕๙ ที่มีการระบุค่าพิษวิทยาพื้นฐาน ได้แก่ Reference Dose

“ค่าความเสี่ยง” หมายถึง ระดับความเสี่ยงต่อสุขภาพที่ยอมรับได้จากการรับสารไม่ก่อมะเร็งและระดับความเสี่ยงที่ยอมรับได้ต่อการเกิดมะเร็งในคนจากการรับสารก่อมะเร็ง เพื่อใช้อ้างอิงในการคำนวณเกณฑ์การปนเปื้อน

ข้อ ๒ การคำนวณเกณฑ์การปนเปื้อนในดินและน้ำใต้ดินให้ใช้ค่าความเสี่ยงอ้างอิง ดังนี้

(๑) ค่า 10^{-6} สำหรับสารก่อมะเร็งในกลุ่ม ๑ ตาม IARC กำหนดหรือ กลุ่ม เอ (Group A) ตาม U.S. EPA กำหนด

(๒) ค่า 10^{-5} สำหรับสารก่อมะเร็งในกลุ่ม ๒เอ (Group 2A) และกลุ่ม ๒บี (Group 2B) ตาม IARC กำหนด หรือกลุ่ม บี (Group B) และกลุ่ม ซี (Group C) ตาม U.S. EPA กำหนด

(๓) ค่า ๑.๐ สำหรับสารไม่ก่อมะเร็ง

ข้อ ๓ สารปนเปื้อนภายในบริเวณโรงงานตามภาคผนวก ๑ ท้ายประกาศนี้ต้องไม่สูงกว่าเกณฑ์การปนเปื้อนในดินและน้ำใต้ดินที่คำนวณจากค่าความเสี่ยงที่ใช้อ้างอิงในข้อ ๒ ตามรายละเอียดในภาคผนวกที่ ๑ ท้ายประกาศนี้

สารปนเปื้อนใดที่ไม่ปรากฏในเกณฑ์การปนเปื้อนในดินและน้ำใต้ดินตามภาคผนวกที่ ๑ ท้ายประกาศนี้ ให้ทำการคำนวณเกณฑ์การปนเปื้อนในดินและน้ำใต้ดินตามภาคผนวกที่ ๒ ท้ายประกาศนี้

ข้อ ๔ ให้ผู้ประกอบกิจการโรงงานตามบัญชีท้ายกฎกระทรวงควบคุมการปนเปื้อนในดินและน้ำใต้ดินภายในบริเวณโรงงาน พ.ศ. ๒๕๕๙ แจ้งข้อมูลของสารเคมีที่ใช้หรือเก็บรักษาภายในบริเวณโรงงาน แผนผังแสดงจุดเก็บตัวอย่างและบ่อสังเกตการณ์ และข้อมูลอื่นที่จำเป็นตามภาคผนวกที่ ๓ ท้ายประกาศนี้ ต่อกรมโรงงานอุตสาหกรรมหรือสำนักงานอุตสาหกรรมจังหวัดที่โรงงานตั้งอยู่ภายในหนึ่งร้อยแปดสิบวันนับแต่วันเริ่มประกอบกิจการโรงงาน กรณีที่ได้รับใบอนุญาตประกอบกิจการโรงงานมาก่อนวันที่ประกาศนี้มีผลใช้บังคับ ให้ยื่นข้อมูลและแผนผังดังกล่าวข้างต้นภายในหนึ่งร้อยแปดสิบวันนับแต่วันที่ประกาศนี้มีผลใช้บังคับและให้ผู้ประกอบกิจการโรงงานทั้งสองกรณีข้างต้น แจ้งข้อมูลและแผนผังครั้งต่อไปพร้อมกับการขอต่ออายุใบอนุญาตประกอบกิจการโรงงานทุกครั้ง

ผู้ประกอบกิจการโรงงานตามวรรคหนึ่งต้องจัดทำรายงานเพิ่มเติมเกี่ยวกับข้อมูลและแผนผังตามวรรคหนึ่ง ยื่นต่อกรมโรงงานอุตสาหกรรมหรือสำนักงานอุตสาหกรรมจังหวัดที่โรงงานตั้งอยู่ทุกครั้งที่มีการเปลี่ยนแปลงหรือเพิ่มเติมการใช้สารปนเปื้อนภายในบริเวณโรงงาน เพื่อให้พนักงานเจ้าหน้าที่พิจารณาให้ความเห็นชอบ

ข้อ ๕ การจัดทำรายงานผลการตรวจสอบคุณภาพดินและน้ำใต้ดินที่ผู้ประกอบกิจการโรงงานตามข้อ ๔ และข้อ ๕ ของกฎกระทรวงควบคุมการปนเปื้อนในดินและน้ำใต้ดินภายในบริเวณโรงงาน พ.ศ. ๒๕๕๙ จะต้องยื่นต่อกรมโรงงานอุตสาหกรรมหรือสำนักงานอุตสาหกรรมจังหวัดที่โรงงานตั้งอยู่ให้เป็นไปตามแบบในภาคผนวกที่ ๔ ท้ายประกาศนี้

ข้อ ๖ การจัดทำรายงานเสนอมาตรการควบคุมการปนเปื้อนในดินและน้ำใต้ดินและมาตรการลดการปนเปื้อนในดินและน้ำใต้ดินให้ไม่สูงกว่าเกณฑ์การปนเปื้อนในดินและน้ำใต้ดิน ในกรณีที่ปรากฏตามรายงานผลการตรวจสอบคุณภาพดินและน้ำใต้ดินว่า การปนเปื้อนในดินและน้ำใต้ดินโรงงานใดสูงกว่าเกณฑ์การปนเปื้อนในดินและน้ำใต้ดินตามข้อ ๑๐ แห่งกฎกระทรวงควบคุมการปนเปื้อนในดินและน้ำใต้ดินภายในบริเวณโรงงาน พ.ศ. ๒๕๕๙ ให้เป็นไปตามแบบที่กำหนดในภาคผนวกที่ ๕ ท้ายประกาศนี้

ข้อ ๗ วิธีการตรวจสอบคุณภาพดินและน้ำใต้ดินภายในบริเวณโรงงานให้ดำเนินการ ดังนี้

(๑) การตรวจสอบคุณภาพดินให้ใช้วิธี Test Methods of Evaluating Solid Waste, Physical/Chemical Methods (SW-846) ขององค์การพิทักษ์สิ่งแวดล้อมแห่งประเทศสหรัฐอเมริกา (United States Environmental Protection Agency) หรือวิธีอื่นที่กรมโรงงานอุตสาหกรรมเห็นชอบ

(๒) การตรวจสอบคุณภาพน้ำใต้ดินให้ใช้วิธี Standard Methods for the Examination of Water and Wastewater ซึ่งสมาคมสุขภาพของประชาชนอเมริกัน (American Public Health Association – APHA) สมาคมการประปาแห่งสหรัฐอเมริกา (American Water Works Association) และ Water Environment Federation ของสหรัฐอเมริการ่วมกันกำหนด หรือวิธีอื่นที่กรมโรงงานอุตสาหกรรมเห็นชอบ

หลักเกณฑ์การตรวจสอบคุณภาพดินและน้ำใต้ดินภายในบริเวณโรงงานให้เป็นไปตามภาคผนวกที่ ๖ ท้ายประกาศนี้

ข้อ ๘ การตรวจสอบคุณภาพดินและน้ำใต้ดินต้องมีการเก็บตัวอย่างดินและน้ำใต้ดินตามคู่มือที่อธิบดีกรมโรงงานอุตสาหกรรมกำหนดโดยประกาศในราชกิจจานุเบกษา

ข้อ ๙ กรณีที่ผู้ประกอบกิจการโรงงานตามบัญชีท้ายกฎกระทรวงควบคุมการปนเปื้อนในดินและน้ำใต้ดินภายในบริเวณโรงงาน พ.ศ. ๒๕๕๙ เห็นว่าโรงงานของตนไม่มีกิจกรรมหรือไม่มีการใช้หรือเก็บรักษาสารเคมี ของเสีย หรือสิ่งอื่นใดภายในบริเวณโรงงาน ซึ่งอาจก่อให้เกิดอันตรายต่อสุขภาพ อนามัยและสิ่งแวดล้อมและอาจก่อให้เกิดการปนเปื้อนในดินและน้ำใต้ดิน ผู้ประกอบกิจการโรงงานอาจแสดงเหตุผลโดยแจ้งเป็นหนังสือต่อกรมโรงงานอุตสาหกรรมหรือสำนักงานอุตสาหกรรมจังหวัดที่โรงงานตั้งอยู่ เพื่อขอไม่ดำเนินการเก็บตัวอย่างดินและน้ำใต้ดิน และให้ถือว่าการแจ้งดังกล่าวเป็นการตรวจสอบคุณภาพดินและน้ำใต้ดิน และจัดทำรายงานผลการตรวจสอบคุณภาพดินและน้ำใต้ดินตามกฎกระทรวงควบคุมการปนเปื้อนในดินและน้ำใต้ดินภายในบริเวณโรงงาน พ.ศ. ๒๕๕๙ ทั้งนี้ กรมโรงงานอุตสาหกรรมหรือสำนักงานอุตสาหกรรมจังหวัดแล้วแต่กรณี อาจตรวจสอบความถูกต้องของการแจ้งดังกล่าวภายหลังได้

ในกรณีที่การแจ้งในวรรคหนึ่งไม่ถูกต้องตามความเป็นจริง ให้ถือว่าผู้ประกอบกิจการโรงงานนั้นไม่ได้จัดให้มีการตรวจสอบคุณภาพดินและน้ำใต้ดิน และไม่ได้จัดทำรายงานผลการตรวจสอบคุณภาพดินและน้ำใต้ดินตามกฎกระทรวงควบคุมการปนเปื้อนในดินและน้ำใต้ดินภายในบริเวณโรงงาน พ.ศ. ๒๕๕๙

ข้อ ๑๐ เพื่อประโยชน์ในการดำเนินการตามกฎกระทรวงควบคุมการปนเปื้อนในดินและน้ำใต้ดินภายในบริเวณโรงงาน พ.ศ. ๒๕๕๙ ผู้ประกอบกิจการโรงงานตามบัญชีท้ายกฎกระทรวงดังกล่าวต้องแสดงข้อมูลได้ว่าตนเองได้ดำเนินการติดตั้งบ่อสังเกตการณ์สำหรับการตรวจวิเคราะห์ดินและน้ำใต้ดินภายในบริเวณโรงงาน ซึ่งประกอบด้วยบ่อสองประเภท คือ บ่อที่อยู่ในตำแหน่งเหนือน้ำเพื่อใช้เป็นบ่ออ้างอิง (Up-gradient) และบ่อท้ายน้ำเพื่อใช้ในการติดตามตรวจสอบการปนเปื้อนจากกระบวนการ (Down-gradient) โดยให้ครอบคลุมพื้นที่โรงงานที่มีศักยภาพก่อให้เกิดการปนเปื้อนแล้ว

ข้อ ๑๑ การดำเนินการตามข้อ ๑๐ หากระดับน้ำใต้ดินเฉลี่ยในพื้นที่สถานประกอบกิจการโรงงานอยู่ลึกจากผิวดินเกินกว่าสิบห้าเมตร และพิสูจน์โดยวิธีการที่ยอมรับได้ว่ามีชั้นหินแข็งอยู่ใต้พื้นที่โรงงานจนไม่สามารถเจาะดินและทำการติดตั้งบ่อสังเกตการณ์เพื่อเก็บตัวอย่างน้ำใต้ดินได้ด้วยวิธีการปกติ ให้ผู้ประกอบกิจการโรงงานเก็บตัวอย่างดินชั้นบนก่อน ถ้าพบว่าดินชั้นบนดังกล่าวมีสารปนเปื้อนเกินกว่าเกณฑ์

การปนเปื้อนในดิน ผู้ประกอบกิจการโรงงานต้องดำเนินการตรวจสอบคุณภาพดินและน้ำใต้ดินภายในบริเวณโรงงาน โดยละเอียดต่อไปทันที

ข้อ ๑๒ การติดตั้งบ่อสังเกตการณ์ตามข้อ ๑๐ จะต้องให้มีระดับความลึกของบ่อจากระดับน้ำใต้ดินลงไปมากพอเพื่อให้มีปริมาณน้ำใต้ดินอยู่ในบ่อดังกล่าวเพียงพอเพื่อดำเนินการเก็บตัวอย่างน้ำใต้ดินได้

ข้อ ๑๓ เพื่อเป็นประโยชน์ในการดำเนินการตามข้อ ๑๐

(๑) ในกรณีที่ผู้ประกอบกิจการโรงงาน มีการติดตั้งบ่อสังเกตการณ์ก่อนประกาศนี้ใช้บังคับ ถ้าตำแหน่งและความลึกของบ่อสังเกตการณ์ดังกล่าวสอดคล้องกับวัตถุประสงค์ของประกาศนี้ ผู้ประกอบกิจการโรงงานอาจใช้บ่อสังเกตการณ์นั้นเก็บตัวอย่างน้ำใต้ดินก็ได้

(๒) ผู้ประกอบกิจการโรงงานอาจใช้บ่อสังเกตการณ์ที่อยู่นอกพื้นที่โรงงานของตนเป็นบ่อสังเกตการณ์ที่ใช้เป็นบ่ออ้างอิง (Up-gradient) โดยไม่ต้องติดตั้งบ่อสังเกตการณ์เพิ่มเติมก็ได้ หากบ่อดังกล่าวมีตำแหน่งความลึกและมีแนวของทิศทางการไหลของน้ำใต้ดินที่เหมาะสมและผู้ประกอบกิจการโรงงานสามารถเข้าไปเก็บตัวอย่างหรือแสดงผลวิเคราะห์ที่สอดคล้องกับวัตถุประสงค์ของประกาศนี้ได้

ประกาศนี้ให้ใช้บังคับตั้งแต่วันถัดจากวันประกาศในราชกิจจานุเบกษาเป็นต้นไป

ประกาศ ณ วันที่ ๓๑ ตุลาคม พ.ศ. ๒๕๕๙

อรรชกา สีบุญเรือง

รัฐมนตรีว่าการกระทรวงอุตสาหกรรม

ภาคผนวกที่ ๑

ตารางเกณฑ์การปนเปื้อนในดินและน้ำใต้ดินภายในบริเวณโรงงาน

ลำดับที่	ชื่อสาร	เลขทะเบียนซีเอเอส (CAS No.)	เกณฑ์การปนเปื้อน	
			ดิน (มก./กก.)	น้ำใต้ดิน (มก./ล.)
๑	อะซีแนปทีน (Acenaphthene)	๘๓-๓๒-๙	๑,๐๐๐	๑๔๐
๒	อะซีโตน (Acetone) หรือ ๒-โพรพาโนน (2-Propanone)	๖๗-๖๔-๑	๑,๐๐๐	๒๓๐
๓	อัลดริน (Aldrin)	๓๐๙-๐๐-๒	๐.๑	๐.๐๐๓
๔	แอนทราซีน (Anthracene)	๑๒๐-๑๒-๗	๑,๐๐๐	๗๒
๕	แอนติโมนี (Antimony)	๗๔๔๐-๓๖-๐	๑,๐๐๐	๑.๐
๖	อาร์เซนิค หรือสารหนู (Arsenic)	๗๔๔๐-๓๘-๒	๒๗	๐.๑
๗	แอสเบสทอส (Asbestos*)	๑๓๓๒-๒๑-๔	๑.๐	-
๘	อะทราซีน (Atrazine)	๑๙๑๒-๒๔-๙	๑๑๐	๐.๐๒
๙	แบเรียม (Barium)	๗๔๔๐-๓๙-๓	๑,๐๐๐	๑๖๐
๑๐	เบนโซ(เอ)แอนทราซีน (Benz(a)anthracene)	๕๖-๕๕-๓	๕.๕	๐.๐๑
๑๑	เบนซีน (Benzene)	๗๑-๔๓-๒	๑๕	๐.๒
๑๒	เบนโซ(บี)ฟลูออแรนธีน Benzo(b)fluoranthene)	๒๐๕-๙๙-๒	๒.๒	๐.๑
๑๓	เบนโซ(เค)ฟลูออแรนธีน Benzo(k)fluoranthene	๒๐๗-๐๘-๙	๒๒	๐.๗
๑๔	กรดเบนโซอิค (Benzoic acid)	๖๕-๘๕-๐	๑,๐๐๐	๑๐๐
๑๕	เบนโซ(เอ)ไพรีน (Benzo(a)pyrene)	๕๐-๓๒-๘	๒.๙	๐.๐๑
๑๖	เบนโซ(จีเอชไอ)เพอรีลีน (Benzo[g,h,i]perylene)	๑๙๑-๒๔-๒	๑,๐๐๐	๗๒
๑๗	เบอริลเลียม (Beryllium)	๗๔๔๐-๔๑-๗	๑๓	๐.๐๑
๑๘	บิส(๒-คลอโรเมทธิล)อีเธอร์ (Bis(2-chloroethyl)ether)	๑๑๑-๔๔-๔	๕๒	๐.๐๔
๑๙	บิส(๒-เอทิลเฮกซิล)พธาเลท (Bis(2-ethylhexyl)phthalate)	๑๑๗-๘๑-๗	๑๑๗	๓.๕
๒๐	โบรโมไดคลอโรมีเทน (Bromodichloromethane)	๗๕-๒๗-๔	๔๒๖	๐.๘
๒๑	โบรโมฟอร์ม (Bromoform) หรือ ไตรโบรโมมีเทน(Tribromomethane)	๗๕-๒๕-๒	๑,๐๐๐	๖.๐

ลำดับที่	ชื่อสาร	เลขทะเบียนซีเอเอส (CAS No.)	เกณฑ์การปนเปื้อน	
			ดิน (มก./กก.)	น้ำใต้ดิน (มก./ล.)
๒๒	บิวทานอล (Butanol)	๗๑-๓๖-๓	๑,๐๐๐	๒๔๐
๒๓	บิวทิลเบนซีลพธาเลท (Butyl benzyl phthalate)	๘๕-๖๘-๗	๐.๓	๔๘
๒๔	แคดเมียม (Cadmium)	๗๔๔๐-๔๓-๙	๘๑๐	๒.๐
๒๕	คาร์บาโซล (Carbazole)	๘๖-๗๔-๘	๘๒	๒.๐
๒๖	คาร์บอนไดซัลไฟด์ (Carbon disulfide)	๗๕-๑๕-๐	๓๐	๔.๐
๒๗	คาร์บอนเตตระคลอไรด์ (Carbon tetrachloride)	๕๖-๒๓-๕	๕.๓	๐.๔
๒๘	คลอร์เดน (Chlordane)	๕๗-๗๔-๙	๑๑๐	๐.๐๔
๒๙	พาราคลอโรอะนิลีน (p – Chloroaniline)	๑๐๖-๔๗-๘	๓๒๕	๙.๕
๓๐	คลอโรเบนซีน (Chlorobenzene)	๑๐๘-๙๐-๗	๔๖๐	๔๘
๓๑	คลอโรไดโบรโมมีเทน (Chlorodibromomethane)	๑๒๔-๔๘-๑	๒๐	๐.๖
๓๒	คลอโรฟอร์ม (Chloroform)	๖๗-๖๖-๓	๑,๐๐๐	๘.๐
๓๓	๒-คลอโรฟีนอล (2-Chlorophenol)	๙๕-๕๗-๘	๔๒๐	๑๒
๓๔	โครเมียม (Chromium)	๗๔๔๐-๔๗-๓	๖๔๐	๖.๐
๓๕	โครเมียม (III) (Chromium (III))	๑๖๐๖๕-๘๓-๑	๑,๐๐๐	๔๐
๓๖	โครเมียม (VI) (Chromium (VI))	๑๘๕๔๐-๒๙-๙	๖๔๐	๖.๐
๓๗	ไครซีน (Chrysene)	๒๑๘-๐๑-๙	๒๒๐	๗.๐
๓๘	ไซยาไนด์ (Cyanide)	๕๗-๑๒-๕	๓๕	๕.๐
๓๙	๒,๔-ดี (2,4-D)	๙๔-๗๕-๗	๑๒,๐๐๐	๑๒
๔๐	ดีดีดี (DDD)	๗๒-๕๔-๘	๗.๐	๐.๒
๔๑	ดีดีอี (DDE)	๗๒-๕๕-๙	๐.๐๐๑	๐.๑
๔๒	ดีดีที (DDT)	๕๐-๒๙-๓	๑๒๐	๐.๑
๔๓	ไดเบนซ์(เอ,เอช)แอนทราซีน Dibenz(a,h)anthracene	๕๓-๗๐-๓	๐.๒๒	๐.๐๑
๔๔	ไดนอร์มอลบิวทิลพธาเลท (Di-n-butyl phthalate)	๘๔-๗๔-๒	๑,๐๐๐	๒๔
๔๕	๑,๒-ไดคลอโรเบนซีน (1,2-Dichlorobenzene)	๙๕-๕๐-๑	๑,๐๐๐	๒๑
๔๖	๑,๓-ไดคลอโรเบนซีน (1,3-Dichlorobenzene)	๕๔๑-๗๓-๑	๑,๐๐๐	๒๑
๔๗	๑,๔-ไดคลอโรเบนซีน (1,4-Dichlorobenzene)	๑๐๖-๔๖-๗	๑,๐๐๐	๐.๒

ลำดับที่	ชื่อสาร	เลขทะเบียนซีเอเอส (CAS No.)	เกณฑ์การปนเปื้อน	
			ดิน (มก./กก.)	น้ำใต้ดิน (มก./ล.)
๔๘	๓,๓-ไดคลอโรเบนซิดีน (3,3-Dichlorobenzidine)	๙๑-๙๔-๑	๔.๐	๐.๑
๔๙	๑,๑-ไดคลอโรอีเทน (1,1-Dichloroethane)	๗๕-๓๔-๓	๑,๐๐๐	๒๔
๕๐	๑,๒-ไดคลอโรอีเทน (1,2-Dichloroethane)	๑๐๗-๐๖-๒	๗.๖	๐.๕
๕๑	๑,๑-ไดคลอโรเอทธิลีน (1,1-Dichloroethylene)	๗๕-๓๕-๔	๑.๒	๐.๑
๕๒	ซีส-๑,๒-ไดคลอโรเอทธิลีน (cis-1,2-Dichloroethylene)	๑๕๖-๕๙-๒	๑๕๐	๒.๐
๕๓	ทราน-๑,๒-ไดคลอโรเอทธิลีน (trans-1,2-Dichloroethylene)	๑๕๖-๖๐-๕	๒๑๐	๕.๐
๕๔	๒,๔-ไดคลอโรฟีนอล (2,4-Dichlorophenol)	๑๒๐-๘๓-๒	๒๕๔	๗.๒
๕๕	๑,๒-ไดคลอโรโพรเพน (1,2-Dichloropropane)	๗๘-๘๗-๕	๙๒	๐.๗
๕๖	๑,๓-ไดคลอโรโพรเพน (1,3-Dichloropropane)	๑๔๒-๒๘-๙	๔๖๒	๗๒
๕๗	๑,๓-ไดคลอโรโพรพีน (1,3-Dichloropropene)	๕๔๒-๗๕-๖	๑๓	๐.๓
๕๘	ดีลดริน (Dieldrin)	๖๐-๕๗-๑	๑.๕	๐.๐๐๓
๕๙	ไดเอทิลพาทาเลท (Diethyl phthalate)	๘๔-๖๖-๒	๑,๐๐๐	๓๐
๖๐	๒,๔-ไดเมทิลฟีนอล (2,4-Dimethylphenol)	๑๐๕-๖๗-๙	๑,๐๐๐	๔๘
๖๑	๒,๔-ไดไนโตรฟีนอล (2,4-Dinitrophenol)	๕๑-๒๘-๕	๑๖๒	๕.๐
๖๒	๒,๔-ไดไนโตรทูโลอีน (2,4-Dinitrotoluene)	๑๒๑-๑๔-๒	๒.๕	๐.๑
๖๓	๒,๖-ไดไนโตรทูโลอีน (2,6-Dinitrotoluene)	๖๐๖-๒๐-๒	๒.๕	๐.๑
๖๔	ไดนอร์มอลออกทิลพทาเลท (Di-n-octyl phthalate)	๑๑๗-๘๔-๐	๑,๐๐๐	๔๘
๖๕	เอนโดซัลแฟน (Endosulfan)	๑๑๕-๒๙-๗	๔๘๕	๑๔
๖๖	เอนดริน (Endrin)	๗๒-๒๐-๘	๒๕	๑.๐
๖๗	เอทธิลเบนซีน (Ethylbenzene)	๑๐๐-๔๑-๔	๒๓๐	๒.๐
๖๘	ฟลูโอแรนทีน (Fluoranthene)	๒๐๖-๔๔-๐	๑,๐๐๐	๔๘
๖๙	ฟลูออรีน (Fluorene)	๘๖-๗๓-๗	๑,๐๐๐	๔๘
๗๐	เฮปตาครอ (Heptachlor)	๗๖-๔๔-๘	๕.๕	๐.๐๑
๗๑	เฮบตาคลอร์ อีพอกไซด์ (Heptachlor epoxide)	๑๐๒๔-๕๗-๓	๒.๗	๐.๐๑
๗๒	เฮกซะคลอโรเบนซีน (Hexachlorobenzene)	๑๑๘-๗๔-๑	๑.๐	๐.๐๓
๗๓	เฮกซาคลอโร-๑,๓-บิวตาไดอีน (Hexachloro-1,3-butadiene)	๘๗-๖๘-๓	๒๑	๐.๕
๗๔	เอ็น-เฮกเซน (n-Hexane)	๑๑๐- ๕๔-๓	๑,๐๐๐	๑๑

ลำดับที่	ชื่อสาร	เลขทะเบียนซีเอเอส (CAS No.)	เกณฑ์การปนเปื้อน	
			ดิน (มก./กก.)	น้ำใต้ดิน (มก./ล.)
๗๕	อัลฟ่า-เอชซีเอช (α-HCH) หรืออัลฟ่า-บีเอชซี (α-BHC)	๓๑๙-๘๔-๖	๐.๓	๐.๐๑
๗๖	เบตา-เอชซีเอช (β-HCH) หรือเบตา- บีเอชซี (β-BHC)	๓๑๙-๘๕-๗	๐.๙	๐.๐๓
๗๗	แกมมา-เอชซีเอช (γ-HCH) หรือ ลินเดน (Lindane)	๕๘-๘๙-๙	๒๙	๐.๐๔
๗๘	เฮกซาคลอโรไซโครเพนตาไดอีน (Hexachlorocyclopentadiene)	๗๗-๔๗-๔	๑.๖	๘.๐
๗๙	เฮกซาคลอโรอีเทน (Hexachloroethane)	๖๗-๗๒-๑	๑๑๗	๒.๐
๘๐	อินดีโน (๑,๒,๓-ซีดี)ไพรีน (Indeno(1,2,3-cd) pyrene	๑๙๓-๓๙-๕	๒.๒	๐.๑
๘๑	ไอโซฟอโรน (Isophorone)	๗๘-๕๙-๑	๑,๐๐๐	๕๑
๘๒	เลด หรือ ตะกั่ว (Lead)	๗๔๓๙-๙๒-๑	๗๕๐	๔.๐
๘๓	แมงกานีส (Manganese)	๗๔๓๙-๙๖-๕	๓๒,๐๐๐	๓๓
๘๔	เมอร์คิวรี หรือ ปรอท (Mercury)	๗๔๓๙-๙๗-๖	๖๑๐	๐.๗
๘๕	เมทานอล (Methanol)	๖๗-๕๖-๑	๑,๐๐๐	๖๐
๘๖	เมทอกซิคลอร์ (Methoxychlor)	๗๒-๔๓-๕	๔๑๖	๑๒
๘๗	เมทิลโบรไมด์ (Methyl bromide)	๗๔-๘๓-๙	๑๑๖	๓.๐
๘๘	เมทิลีนคลอไรด์ (Methylene chloride) หรือ ไดคลอโรมีเทน (Dichloromethane)	๗๕-๐๙-๒	๒๑๐	๖.๐
๘๙	๒-เมทิลฟีนอล (2-methylphenol) หรือ ออร์โธ-ครีซอล (o-cresol)	๙๕-๔๘-๗	๑,๐๐๐	๙.๕
๙๐	๒-เมทิลแนฟทาลีน (2-Methylnaphthalene)	๙๑-๕๗-๖	๑,๐๐๐	๖๐
๙๑	เมทิล เติร์ท-บิวทิล อีเทอร์ (Methyl tert-butyl ether)	๑๖๓๔-๐๔-๔	๑,๐๐๐	๒๔
๙๒	แนฟทาลีน (Naphthalene)	๙๑-๒๐-๓	๑,๐๐๐	๔๘
๙๓	นิเกิล (Nickel)	๗๔๔๐-๐๒-๐	๔๑,๐๐๐	๕.๐
๙๔	ไนโตรเบนซีน (Nitrobenzene)	๙๘-๙๕-๓	๔๖	๑.๒
๙๕	เอน-ไนโตรโซไดฟีนิลลามีน (N-Nitrosodiphenylamine)	๘๖-๓๐-๖	๓๓๕	๑๐
๙๖	เอ็น-ไนโตรโซได-เอ็น-โพรพิลเอมีน (N-Nitrosodi-n-propylamine)	๖๒๑-๖๔-๗	๐.๒	๐.๐๑

ลำดับที่	ชื่อสาร	เลขทะเบียนซีเอเอส (CAS No.)	เกณฑ์การปนเปื้อน	
			ดิน (มก./กก.)	น้ำใต้ดิน (มก./ล.)
๙๗	โพลีคลอริเนตเต็ดไบฟีนิลส์ (Polychlorinated Biphenyls) หรือ พีซีบี (PCB)	๑๓๓๖-๓๖-๓	๑๐	๐.๑
๙๘	เพนตะคลอโรฟีนอล (Pentachlorophenol)	๘๗-๘๖-๕	๑๑๐	๐.๒
๙๙	ฟีแนนทรีน (Phenanthrene)	๘๕-๐๑-๘	๑,๐๐๐	๗๒
๑๐๐	ฟีนอล (Phenol)	๑๐๘-๙๕-๒	๑,๐๐๐	๗๒
๑๐๑	ไพรีน (Pyrene)	๑๒๙-๐๐-๐	๑,๐๐๐	๗๒
๑๐๒	ซีลีเนียม (Selenium)	๗๗๘๒-๔๙-๒	๑๐,๐๐๐	๑๒
๑๐๓	ซิลเวอร์ (Silver)	๗๔๔๐-๒๒-๔	๑,๐๐๐	๑๒
๑๐๔	สไตรีน (Styrene)	๑๐๐-๔๒-๕	๑,๗๐๐	๒๔
๑๐๕	๑,๑,๒,๒-เตตระคลอโรอีเทน (1,1,2,2-Tetrachloroethane)	๗๙-๓๔-๕	๘.๐	๐.๒
๑๐๖	เตตราคลอโรเอทธิลลีน (Tetrachloroethylene) หรือ เปอร์คลอโรเอทิลีน (Perchloroethylene)	๑๒๗-๑๘-๔	๑๙๐	๐.๙
๑๐๗	โทลูอีน (Toluene)	๑๐๘-๘๘-๓	๕๒๐	๕.๐
๑๐๘	ท็อกซาฟีน (Toxaphene)	๘๐๐๑-๓๕-๒	๑.๕	๐.๐๔
๑๐๙	ทีพีเอช (คาร์บอน$_{๕}$–คาร์บอน$_{๘}$) (TPH (C_5 – C_8)) หรือโททอลปิโตรเลียมไฮโดรคาร์บอน (คาร์บอน$_{๕}$–คาร์บอน$_{๘}$) (Total Petroleum Hydrocarbon (C_5 – C_8))	-	๒๕	๑.๔
๑๑๐	ทีพีเอช (คาร์บอน$_{๘}$– คาร์บอน$_{๑๖}$) (TPH ($C_{>8}$ – C_{16})) หรือ โททอลปิโตรเลียมไฮโดรคาร์บอน (คาร์บอน$_{๘}$– คาร์บอน$_{๑๖}$) (Total Petroleum Hydrocarbon ($C_{>8}$ – C_{16}))	-	๒๕	๑.๗
๑๑๑	ทีพีเอช (คาร์บอน$_{>๑๖}$ – คาร์บอน$_{๓๕}$) (TPH ($C_{>16}$–C_{35})) หรือโททอลปิโตรเลียมไฮโดรคาร์บอน (คาร์บอน$_{>๑๖}$ – คาร์บอน$_{๓๕}$) (Total Petroleum Hydrocarbon ($C_{>16}$ – C_{35}))	-	๘.๐	๐.๑
๑๑๒	๑,๒,๔-ไตรคลอโรเบนซีน (1,2,4-Trichlorobenzene)	๑๒๐-๘๒-๑	๑,๐๐๐	๒๔
๑๑๓	๑,๑,๑-ไตรคลอโรอีเทน (1,1,1-Trichloroethane)	๗๑-๕๕-๖	๑,๔๐๐	๐.๒

ลำดับที่	ชื่อสาร	เลขทะเบียนซีเอเอส (CAS No.)	เกณฑ์การปนเปื้อน	
			ดิน (มก./กก.)	น้ำใต้ดิน (มก./ล.)
๑๑๔	๑,๑,๒-ไตรคลอโรอีเทน (1,1,2-Trichloroethane)	๗๙-๐๐-๕	๑๙	๐.๘
๑๑๕	ไตรคลอโรเอทิลีน (Trichloroethylene)	๗๙-๐๑-๖	๖๑	๔.๔
๑๑๖	๒,๔,๕-ไตรคลอโรฟีนอล (2,4,5-trichlorophenol)	๙๕-๙๕-๔	๑,๐๐๐	๒๔
๑๑๗	๒,๔,๖-ไตรคลอโรฟีนอล (2,4,6-Trichlorophenol)	๘๘-๐๖-๒	๑๕๑	๔.๔
๑๑๘	๑,๓,๕ ไตรเมทิลเบนซีน (1,3,5-Trimethylbenzene)	๑๐๘-๖๗-๘	๑๓๙	๑๒
๑๑๙	วาเนเดียม (Vanadium)	๗๔๔๐-๖๒-๒	๑,๐๐๐	๑๗
๑๒๐	ไวนิลอะซีเตด (Vinyl acetate)	๑๐๘-๐๕-๔	๑,๐๐๐	๑๑๙
๑๒๑	ไวนิลคลอไรด์ (Vinyl chloride) หรือ คลอโรอีทีน (chloroethene)	๗๕-๐๑-๔	๘.๓	๐.๐๓
๑๒๒	เมตา-ไซลีน (m-Xylene)	๑๐๘-๓๘-๓	๒๑๐	๒๔
๑๒๓	ออโธ-ไซลีน (o-Xylene)	๙๕-๔๗-๖	๒๑๐	๒๔
๑๒๔	พารา-ไซลีน (p-Xylene)	๑๐๖-๔๒-๓	๒๑๐	๒๔
๑๒๕	ไซลีน (ทั้งหมด) (Xylene (Total))	๑๓๓๐-๒๐-๗	๒๑๐	๒๔
๑๒๖	ซิงค์ หรือสังกะสี (Zinc)	๗๔๔๐-๖๖-๖	๑,๐๐๐	๑๐

* หน่วยเกณฑ์การปนเปื้อน คือ จำนวนเส้นใยต่อกิโลกรัม

<u>หมายเหตุ</u>

ในกรณีที่มีการปนเปื้อนของกรดหรือด่างให้เปรียบเทียบผลการวิเคราะห์ค่าพีเอชจากจุดเก็บตัวอย่างบ่อท้ายน้ำที่ใช้ในการติดตามตรวจสอบการปนเปื้อนกับผลการวิเคราะห์จากจุดเก็บตัวอย่างบ่อเหนือน้ำที่ใช้เป็นบ่ออ้างอิงบนทิศทางการไหลของน้ำใต้ดินในพื้นที่ โดยค่าพีเอชที่เปลี่ยนแปลงจะต้องไม่เกินหนึ่งระดับ และไม่อยู่นอกช่วงค่าเกณฑ์อนุโลมสูงสุดของมาตรฐานคุณภาพน้ำบาดาลที่ใช้บริโภค คือ ๖.๕ – ๙.๒

ภาคผนวกที่ ๒

๒.๑ วิธีคำนวณเกณฑ์การปนเปื้อนดินภายในบริเวณโรงงาน

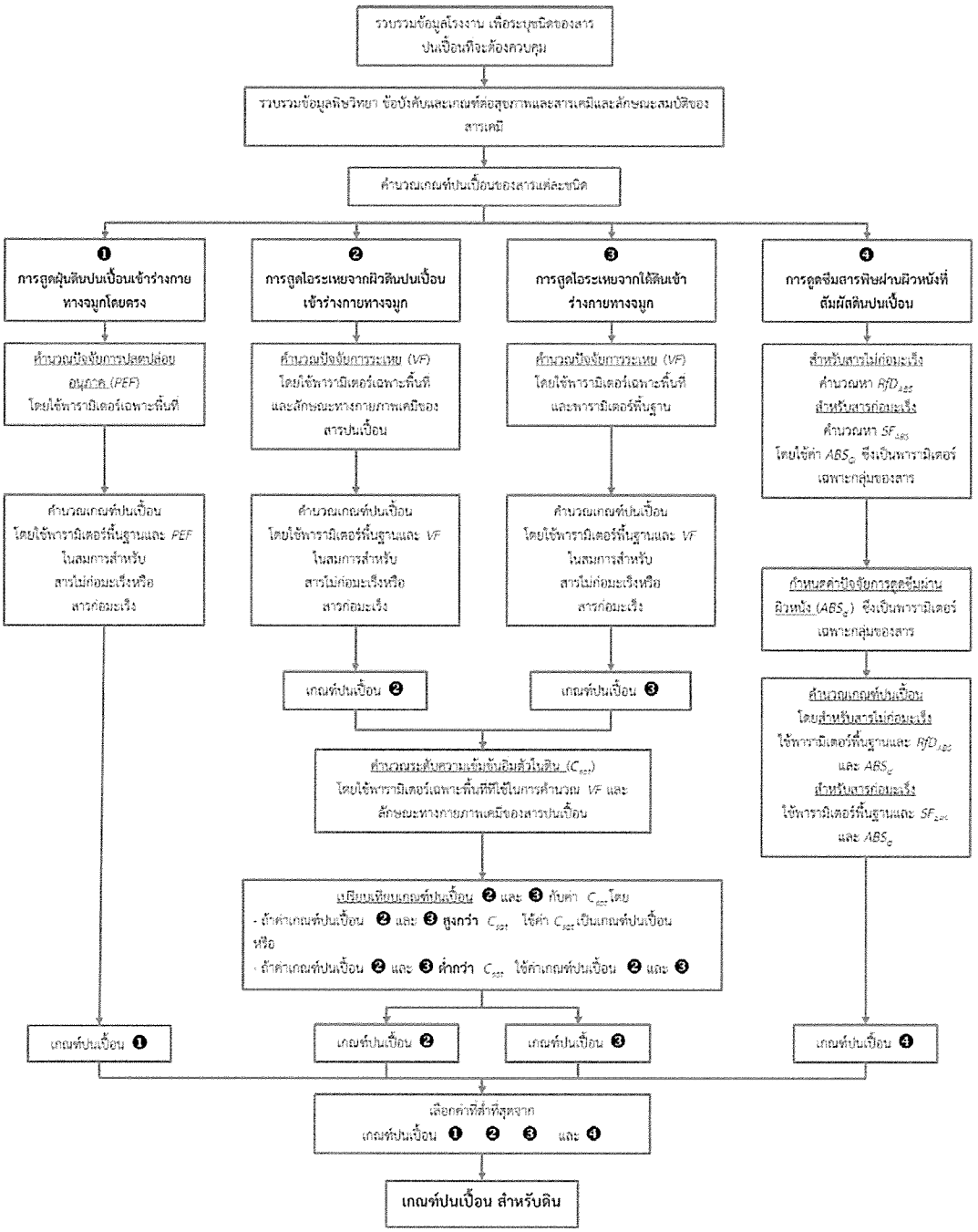

หมายเหตุ: RfD_{ABS} หรือ Dermally-Adjusted Reference Dose

SF_{ABS} หรือ Dermally-Adjusted Cancer Slope Factor

ABS_{GI} หรือ Gastro-Intestinal Absorption Factor

๒.๒ วิธีคำนวณเกณฑ์การปนเปื้อนน้ำใต้ดินภายในบริเวณโรงงาน

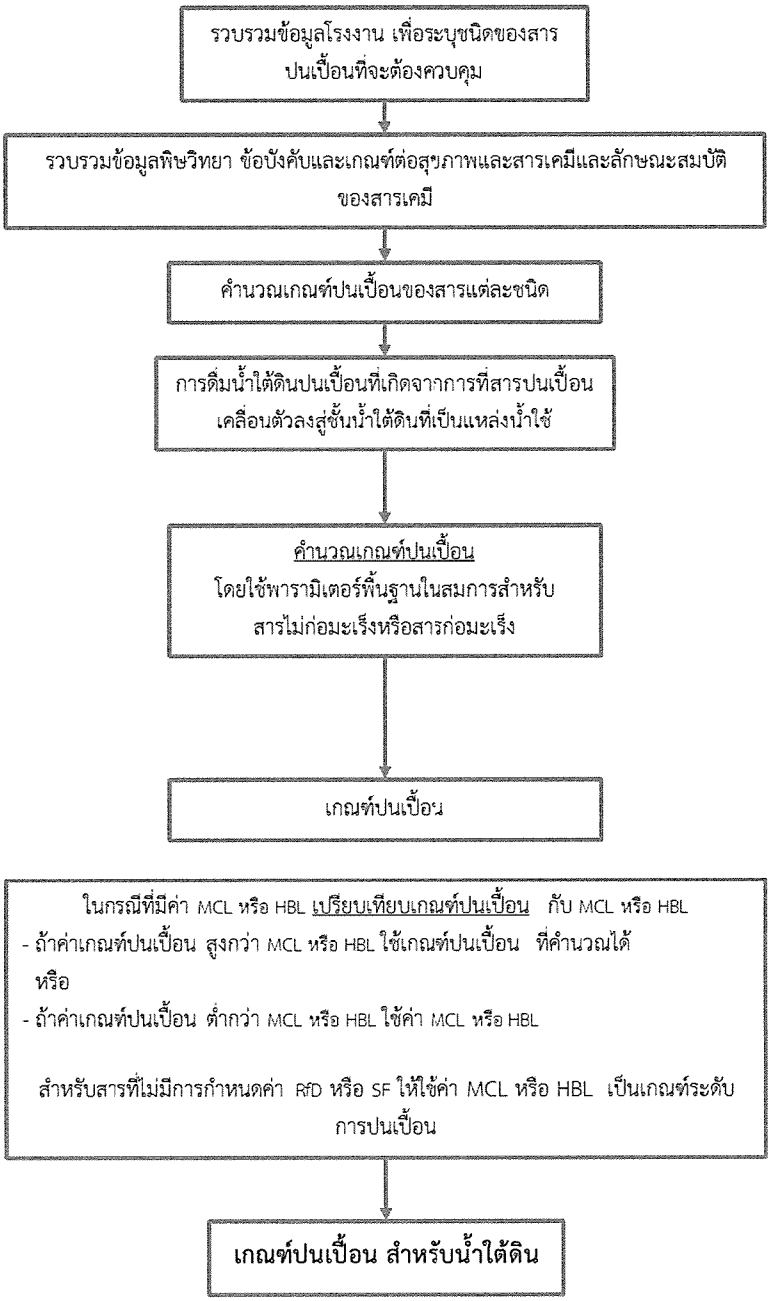

ภาคผนวกที่ ๓

๓.๑ ตารางบัญชีรายชื่อสารปนเปื้อนและการจำแนกความเป็นอันตรายของสารปนเปื้อน
ของโรงงาน.....
ข้อมูล ณ วันที่.....

ลำดับที่	ชื่อสาร	เลขทะเบียน ซีเอเอส (CAS No.)	ลักษณะสมบัติสาร	
			ไม่อันตราย (Non-Hazard)	อันตราย (Hazard)

หมายเหตุ :

๑) ระบุที่มาของข้อมูล และหากมีสารเคมีมากกว่าที่จะแสดงได้ในตารางให้จัดทำเป็นใบแนบเพิ่มเติม

๒) กรณีเป็นสารก่อมะเร็งให้ระบุกลุ่มของสารก่อมะเร็งด้วย และพิจารณาเฉพาะสารในกลุ่มที่เกี่ยวข้องกับการเกิดมะเร็งในคน ดังนี้

(๑) ตามระบบ IARC คือสารในกลุ่ม Group 1, Group 2A และ Group 2B

(๒) ตามระบบ U.S. EPA คือสารในกลุ่ม Group A, Group B และ Group C

๓) หากมีสารจำนวนมากกว่าที่จะแสดงได้ในตารางให้จัดทำเป็นใบแนบเพิ่มเติม

ลงชื่อผู้แจ้งข้อมูล.....
( )
ตำแหน่ง.....

๓.๒ ตารางแสดงรายละเอียดเกี่ยวกับข้อมูลการใช้ การเก็บรักษา สารเคมีภายในบริเวณโรงงาน ของโรงงาน.....

ลำดับที่	ชื่อสาร/ เลขทะเบียนซีเอเอส (CAS No.)	ปริมาณ การกักเก็บ สูงสุดต่อปี (กก./ล./ลบ.ม.)	ประเภท ภาชนะ การกักเก็บ	ปริมาณ การใช้ต่อปี (กก./ล./ลบ.ม.)	ปริมาณ คงเหลือต่อปี (กก./ล./ลบ.ม.)	รูปแบบ/ วิธีการจัดการ สารปนเปื้อน

หมายเหตุ :

๑) หากมีสารเคมีหรือสิ่งอื่นใดที่ใช้หรือเก็บรักษาภายในบริเวณโรงงานหรือเป็นของเสียภายในบริเวณโรงงาน ซึ่งอาจก่อให้เกิดอันตรายต่อสุขภาพ อนามัย และสิ่งแวดล้อม มากกว่าที่จะแสดงได้ในตารางให้จัดทำเป็นใบแนบเพิ่มเติม

๒) หากมีสารเคมีหรือสิ่งอื่นใดที่ใช้หรือเก็บรักษาภายในบริเวณโรงงานหรือเป็นของเสียภายในบริเวณโรงงาน ซึ่งอาจก่อให้เกิดอันตรายต่อสุขภาพ อนามัย และสิ่งแวดล้อม หลายชนิดรวมกัน ให้ระบุรายละเอียดสัดส่วนเพิ่มเติมไว้ในหมายเหตุ

ลงชื่อผู้แจ้งข้อมูล.....

( )

ตำแหน่ง.....

๓.๓ เกณฑ์การปนเปื้อนในดินและน้ำใต้ดิน

ของโรงงาน.....

ข้อมูล ณ วันที่.....

ลำดับที่	ชื่อสาร	เลขทะเบียนซีเอเอส (CAS No.)	เกณฑ์การปนเปื้อน	
			ดิน (มก./กก.)	น้ำใต้ดิน (มก./ล.)

ลงชื่อผู้แจ้งข้อมูล.....

( )

ตำแหน่ง.....

๓.๔ แผนผังแสดงจุดเก็บตัวอย่างและติดตั้งบ่อสังเกตการณ์

ของโรงงาน.....

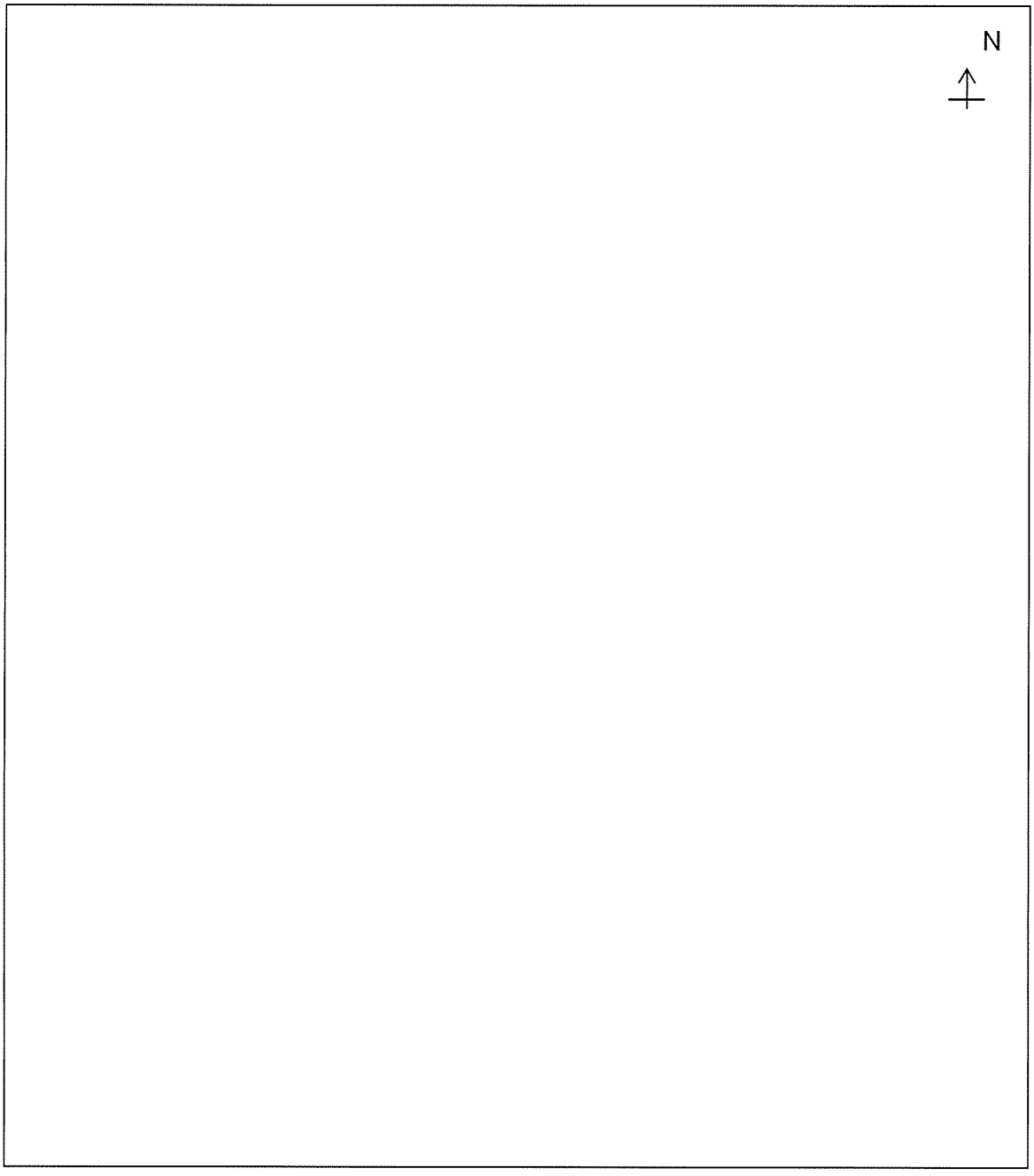

หมายเหตุ: โปรดระบุมาตราส่วน ทิศทางการไหลของน้ำใต้ดิน และพิกัดตำแหน่งบ่อสังเกตการณ์

ลงชื่อผู้แจ้งข้อมูล.....

( )

ตำแหน่ง.....

ภาคผนวกที่ ๔

แบบรายงานผลการตรวจสอบคุณภาพดินและน้ำใต้ดิน

ของโรงงาน/บริษัท.....ทะเบียนโรงงานเลขที่.....

ลักษณะการประกอบกิจการ.....

เก็บตัวอย่างวันที่.....เดือน.....พ.ศ. ..... ตำแหน่งจุดเก็บตัวอย่าง .....

ชื่อผู้เก็บตัวอย่าง.....ชื่อห้องปฏิบัติการ.....

ส่งรายงานวันที่.....เดือน.....พ.ศ. .....

ลำดับที่	ชื่อสารปนเปื้อน/ เลขทะเบียนซีเอเอส (CAS No.)	กิจกรรมที่ เกี่ยวข้องกับ สารปนเปื้อน	ดิน		น้ำใต้ดิน		วิธีการวิเคราะห์	วันที่วิเคราะห์	สรุปผลการ ตรวจสอบ
			เกณฑ์ (มก./กก.)	ผลวิเคราะห์ (มก./กก.)	เกณฑ์ (มก./ล.)	ผลวิเคราะห์ (มก./ล.)			

ลงชื่อผู้แจ้งข้อมูล.....

(.....)

ตำแหน่ง.....

วิธีการวิเคราะห์ อ้างอิงตาม : .....

หมายเหตุ : หากมีสารปนเปื้อนมากกว่าที่แสดงได้ในตาราง ให้จัดทำเป็นใบแนบเพิ่มเติม พร้อมแนบรายงานผลการวิเคราะห์จากห้องปฏิบัติการ

ภาคผนวกที่ ๕

๕.๑ มาตรการควบคุมการปนเปื้อนในดินและน้ำใต้ดินและมาตรการลดการปนเปื้อนในดินและน้ำใต้ดิน

ของโรงงาน/บริษัท.....ทะเบียนโรงงานเลขที่.....

ตรวจพบการปนเปื้อนวันที่.....เดือน.....พ.ศ. .....

ส่งรายงานวันที่.....เดือน.....พ.ศ. ..... ผู้รับผิดชอบ/หน่วยงาน .....

☐ มาตรการควบคุมการปนเปื้อนในดินและน้ำใต้ดิน ☐ มาตรการลดการปนเปื้อนในดินและน้ำใต้ดิน

ชื่อสารปนเปื้อน/ เลขทะเบียนซีเอเอส (CAS No.)	**กิจกรรมที่เกี่ยวข้องกับสารปนเปื้อน**	**มาตรการ**	**สรุปขั้นตอนดำเนินการ**	**ระยะเวลาดำเนินการ**	**ระดับการปนเปื้อนในดิน**		**ระดับการปนเปื้อนในน้ำใต้ดิน**	
					ระดับที่ตรวจพบ (มก./กก.)	**เกณฑ์การปนเปื้อน** (มก./กก.)	**ระดับที่ตรวจพบ** (มก./ล.)	**เกณฑ์การปนเปื้อน** (มก./ล.)

ลงชื่อผู้แจ้งข้อมูล.....

( )

ตำแหน่ง.....

หมายเหตุ : ๑) มาตรการควบคุมการปนเปื้อนในดินและน้ำใต้ดินและมาตรการลดการปนเปื้อนในดินและน้ำใต้ดินให้ระบุแยกเป็นรายมาตรการสำหรับดินและน้ำใต้ดินให้ชัดเจน

๒) รายละเอียดขั้นตอนในการดำเนินการและวิธีการดำเนินการสามารถจัดทำเป็นเอกสารแนบเพิ่มเติมได้ พร้อมแนบรายงานผลการวิเคราะห์จากห้องปฏิบัติการ

๕.๒ รายงานผลดำเนินการตามมาตรการควบคุมการปนเปื้อนในดินและน้ำใต้ดินและมาตรการลดการปนเปื้อนในดินและน้ำใต้ดิน

ของโรงงาน/บริษัท.....ทะเบียนโรงงานเลขที่.....

ส่งรายงานวันที่.....เดือน.....พ.ศ. ..... ผู้รับผิดชอบ/หน่วยงาน .....

☐ มาตรการควบคุมการปนเปื้อนในดินและน้ำใต้ดิน ☐ มาตรการลดการปนเปื้อนในดินและน้ำใต้ดิน

ชื่อสารปนเปื้อน/ เลขทะเบียนซีเอเอส (CAS No.)	**กิจกรรมที่เกี่ยวข้องกับสารปนเปื้อน**	**มาตรการ**		**ระยะเวลาดำเนินการ**	**งบประมาณดำเนินงาน (บาท)**	**ระดับการปนเปื้อนในดินหลังดำเนินการ**		**ระดับการปนเปื้อนในน้ำใต้ดินหลังดำเนินการ**	
		มาตรการที่กำหนด	**ผลดำเนินงาน**			**ระดับที่ตรวจพบ** (มก./กก.)	**เกณฑ์การปนเปื้อน** (มก./กก.)	**ระดับที่ตรวจพบ** (มก./ล.)	**เกณฑ์การปนเปื้อน** (มก./ล.)

ลงชื่อผู้แจ้งข้อมูล.....

( )

ตำแหน่ง.....

หมายเหตุ : ๑) ผลดำเนินการตามมาตรการควบคุมการปนเปื้อนในดินและน้ำใต้ดินและมาตรการลดการปนเปื้อนในดินและน้ำใต้ดิน ให้ระบุแยกเป็นรายมาตรการสำหรับดินและน้ำใต้ดินให้ชัดเจน

๒) รายละเอียดผลการดำเนินการสามารถจัดทำเป็นเอกสารแนบเพิ่มเติมได้ พร้อมแนบรายงานผลการวิเคราะห์จากห้องปฏิบัติการ

ภาคผนวกที่ ๖

หลักเกณฑ์การตรวจสอบคุณภาพดินและน้ำใต้ดินภายในบริเวณโรงงาน

ข้อ ๑ รวบรวมข้อมูลพื้นฐานของโรงงานได้แก่ ที่ตั้งและประวัติของโรงงาน สภาพแวดล้อมทางกายภาพของพื้นที่ ผังโรงงาน วัตถุดิบ กระบวนการผลิต ปริมาณการใช้สารเคมี ระบบบำบัดน้ำเสีย ระบบท่อรวบรวมสารเคมีและน้ำเสีย การจัดการมลพิษอากาศ การจัดการกากอุตสาหกรรม ข้อมูลความปลอดภัย และอื่นๆ

ข้อ ๒ ระบุชนิดของสารปนเปื้อนที่ต้องกำหนดเกณฑ์หรือทำการคำนวณเกณฑ์การปนเปื้อนในดินและน้ำใต้ดิน จัดทำบัญชีรายชื่อสารปนเปื้อนของโรงงานที่ได้ผ่านกระบวนการคัดกรองในเบื้องต้นแล้วว่าเป็นสารอันตรายที่มีศักยภาพก่อให้เกิดการปนเปื้อนในดินและน้ำใต้ดิน

ข้อ ๓ กำหนดเกณฑ์การปนเปื้อนในดินและน้ำใต้ดิน จากภาคผนวกที่ ๑ หรือในกรณีที่ไม่ปรากฏชื่อสารที่ต้องกำหนดเกณฑ์ในภาคผนวกที่ ๑ ให้ทำการคำนวณเกณฑ์การปนเปื้อนในดินและน้ำใต้ดินตามภาคผนวกที่ ๒

ข้อ ๔ จัดทำบัญชีรายชื่อสารปนเปื้อนและการจำแนกความเป็นอันตรายของสารปนเปื้อน แสดงปริมาณการกักเก็บ การใช้ ปริมาณคงเหลือและการจัดการสารปนเปื้อน เกณฑ์การปนเปื้อนในดินและน้ำใต้ดิน และแผนผังแสดงจุดเก็บตัวอย่างและติดตั้งบ่อสังเกตการณ์ตามแบบในภาคผนวกที่ ๓ ยื่นต่อกรมโรงงานอุตสาหกรรมหรือสำนักงานอุตสาหกรรมจังหวัดที่โรงงานตั้งอยู่ภายในหนึ่งร้อยแปดสิบวัน นับแต่วันเริ่มประกอบกิจการโรงงาน กรณีได้ประกอบกิจการโรงงานมาก่อนวันที่ประกาศนี้มีผลใช้บังคับ ให้ยื่นเอกสารข้างต้นภายในหนึ่งร้อยแปดสิบวันนับแต่วันที่ประกาศนี้มีผลใช้บังคับ และให้แจ้งครั้งต่อไปพร้อมกับการขอต่ออายุใบอนุญาตประกอบกิจการโรงงาน

ข้อ ๕ ติดตั้งบ่อสังเกตการณ์และเก็บตัวอย่างดินและน้ำใต้ดิน เพื่อวิเคราะห์หาค่าความเข้มข้นของสารปนเปื้อนในดินและน้ำใต้ดิน ในการเก็บตัวอย่างดินครั้งแรกสามารถดำเนินการพร้อมกับการติดตั้งบ่อสังเกตการณ์ โดยให้เก็บตัวอย่างดินจากความลึก ๒ ระดับ ได้แก่

(๑) ตัวอย่างดินระดับบน เก็บตัวอย่างดินที่ระดับตั้งแต่ผิวดิน (ไม่นับความหนาของวัสดุปูลาด) ถึงความลึกประมาณ ๓๐ เซนติเมตร

(๒) ตัวอย่างดินระดับล่าง เก็บตัวอย่างดินที่ระดับความลึกระดับเดียวกับน้ำใต้ดิน การเก็บตัวอย่างดินเพื่อรายงานครั้งถัดไปในกรณีที่ไม่พบการปนเปื้อนสูงกว่าเกณฑ์การปนเปื้อนให้เก็บตัวอย่างดินระดับบนในจุดที่กำหนด ส่วนในกรณีที่พบการปนเปื้อนสูงกว่าเกณฑ์การปนเปื้อนอาจจำเป็นต้องเพิ่มความถี่จุดเก็บตัวอย่าง และเพิ่มการเก็บดินจากระดับความลึกอื่น ตามความเหมาะสมแล้วแต่กรณี

การเก็บตัวอย่างน้ำใต้ดินให้เก็บจากบ่อสังเกตการณ์ ในกรณีที่พบการปนเปื้อนสูงกว่าเกณฑ์การปนเปื้อน อาจจำเป็นต้องเพิ่ม ความถี่ จุดเก็บตัวอย่าง และเพิ่มการเก็บตัวอย่างน้ำใต้ดินจากระดับความลึกอื่น ตามความเหมาะสมแล้วแต่กรณี

ข้อ ๖ เปรียบเทียบค่าความเข้มข้นของสารปนเปื้อนในดินและน้ำใต้ดินกับเกณฑ์การปนเปื้อนที่ได้จากการคำนวณ

ข้อ ๗ ในกรณีที่ค่าความเข้มข้นของสารปนเปื้อนในดินและน้ำใต้ดินสูงกว่าเกณฑ์การปนเปื้อนในดินและน้ำใต้ดินภายในบริเวณโรงงาน ให้ดำเนินการตามมาตรการควบคุมการปนเปื้อนในดินและน้ำใต้ดินและมาตรการลดการปนเปื้อนในดินและน้ำใต้ดินที่โรงงานเสนอทันที เพื่อให้ความเข้มข้นของสารปนเปื้อนมีค่าไม่สูงกว่าเกณฑ์การปนเปื้อนดังกล่าว

ภาคผนวก จ

เอกสารสอบเทียบเครื่องมือที่ใช้ในการตรวจวิเคราะห์

ตารางการสอบเทียบเครื่องมือที่ใช้ในการตรวจวัดและวิเคราะห์

Item	Description	Parameter	List of Equipment	Equipment No.	Calibration	Next Calibration
1.	Ambient Air	TSP	ORIFICE TRANSFER STANDARD/Tisch	S/N 0068	17/08/2023	August 2024
			High Volume Air Sampler/TET	S/N TSP-20	03/07/2024	July 2025
			High Volume Air Sampler/TET	S/N TSP-22	03/07/2024	July 2025
			High Volume Air Sampler/TET	S/N TSP-38	02/07/2024	July 2025
			High Volume Air Sampler/TET	S/N TSP-11	02/07/2024	July 2025
			High Volume Air Sampler/TET	S/N TSP-17	03/07/2024	July 2025
			High Volume Air Sampler/TET	S/N TSP-41	03/07/2024	July 2025
			Electronic Balance/METTLER TOLEDO	S/N 1116392227	10/04/2024	April 2025
		WS & WD	Wind speed and Wind direction/Weather Wizard II	S/N WC80609A09	24/10/2023	October 2024
			Wind speed and Wind direction/Vantage VUE	S/N Display E110124A92	01/08/2024	August 2025
			Wind speed and Wind direction/Weather Wizard III	S/N WC71104A46	18/03/2024	March 2025
			Wind speed and Wind direction/Weather Wizard III	S/N WC50206A21	17/01/2024	January 2025
			Wind speed and Wind direction/Weather Wizard III	S/N WC71006A11	17/01/2024	January 2025
			Wind speed and Wind direction/	S/N W21110A55	17/01/2024	January 2025
2.	Ground Water	pH	pH Meter/Horiba F-71G	S/N V3B1F8H3	31/10/2023	October 2024
		TDS	Electronic Balance/METTLER TOLEDO	S/N 1116392227	10/04/2024	April 2025
		Conductivity	Conductivity Meter/Horiba	S/N D66G0003	29/01/2024	January 2025
		SS	Electronic Balance/METTLER TOLEDO	S/N 1116392227	10/04/2024	April 2025
		Arsenic	Atomic Absorption Spectrophotometer Model/AAnalyst 100	S/N 040S0110503	28/03/2024	September 2024
		E.Coli	Incubator Model INE 500	S/N E.505.1143	09-10/04/2024	April 2025

Thai Environmental Technic Limited
บริษัท เทคนิคสิ่งแวดล้อมไทย จำกัด

JIRANATEE ASSOCIATES CO.,LTD.

Jiranatee Associates Co.,Ltd
63/14-15, 67/35-36
Petchkasem 7,7/1, Rd. Watthapra, Bangkokyai,
Bangkok 10600 (Thailand)
Tel: +6608680812
Mobile: +66863999453
E-mail: jnac-calibration@jiranatee.com
Web site: www.jiranatee.com

Accredited calibration laboratory
ISO/IEC 17025:2017
NSC-TISI-TIS 17025
CALIBRATION 0367

Flow measurement laboratory
Calibration services department.

NSC – TISI – TIS 17025
CALIBRATION 0367

CERTIFICATE OF CALIBRATION

Certificate No. : COF-008-66

MEASUREMENT ITEM	: Top Load Orifice
MANUFACTURER	: TISCH
MODEL/TYPE	: TE-5025A
SERIAL NUMBER	: 0068
ID NUMBER	: -
CONDITION AS-RECEIVED	: Used item
CUSTOMER	: Thai Environmental Technic Limited. 1/6 Soi Ramkhamhaeng 145, Khwaeng/Khet Saphan Sung, Bangkok 10240
RECEIVED DATE	: 08 Aug 2023
MEASUREMENT DATE	: 17 Aug 2023
ISSUE DATE	: 17 Aug 2023

Calibration procedure:
The Orifice gas flow device was calibrated against Standard Rotary Displacement Meter (Roots Meter) Model G65/IMC/W2-dp. The WI-CL-004 was used as a calibration guideline.

Traceability.
This certificate provides a traceability of The measurement to recognized the national standards, and to realization of the international system of units (SI) through the VSL (National Metrology Institute of Netherlands) via Certificate number: G2211901

Uncertainty of Measurement:
The reported uncertainty of measurement is based on the standard uncertainty multiplied by a coverage factor k=2, Which for a normal distribution corresponds to a coverage probability of approximately 95%. The standard uncertainty has been determined in accordance with the GUM 'Evaluation of measurement data - Guide to the expression of uncertainty in measurement'

ENVIRONMENTAL CONDITIONS:
Ambient condition in the laboratory are as follow:

Temperature	: 23.0 ± 3.0	°C
Relative Humidity	: 55.0 ± 15.0	%RH
Atmospheric Pressure	: 1010 ± 10	hPa

CALIBRATION CONDITION:

Preconditioning	: 24 hours at ambient conditions.
Measurement Condition	: The average values during measurement are 23.8 °C and 54.3 %RH.

NOTED: *The certificate is valid only to the item calibrated on date and place of calibration.*

TABULATION OF RESULTS:
The table on next page give the measured values.

Calibrated by:
☑ Mr. Sorawit Thachalad
☐ Miss Jittraporn Lertsomphol

JIRANATEE ASSOCIATES CO.,LTD.

Approved signatory: .....
Mr. Parinya Booncharoen
Calibration Department Manager

THIS CERTIFICATE REPORT MAY NOT BE REPRODUCED EXCEPT IN FULL UNLESS PERMISSION FOR REPRODUCTION HAS BEEN OBTAINED IN WRITING FROM THE LABORATORY

JIRANATEE ASSOCIATES CO.,LTD.

MEASUREMENT RESULTS:

The Orifice gas flow device was calibrated by direct comparison method with the Standard Rotary Displacement Meter (Roots Meter). The Humid air was used as a medium in the system. The standard conditions are 25°C (298.15 K) and 760 mmHg for standard temperature and standard pressure respectively.

Table 1: The results of Q Standard calibration data

Plate	Flow rate m^3/min	Pressure [Pa] mmHg	Temperature [Ta] °C	Temperature [Tm] °C	Δp_meter mmHg	Δp_Orifice inH_2O	Y	Standard Flow $[Q_s]$ m^3/min
1	0.700	754.191	23.89	23.40	50.276	1.674	1.291	0.651
2	1.005	754.148	23.80	23.70	54.969	3.395	1.839	0.929
3	1.118	754.084	23.88	23.81	37.664	4.407	2.095	1 058
4	1.175	754.076	23.87	23.79	27.625	5.018	2.236	1.127
5	1.420	754.047	23.89	23.81	27.348	7.362	2.708	1.363

Slope (m): **1.99045**

Intercept (b): **-0.00789**

Correlation coefficient (r): **0.99979**

Uncertainty (k=2): **0.015** m^3/min

Table 2: The results of Q actual calibration data

Plate	Flow rate m^3/min	Pressure [Pa] mmHg	Temperature [Ta] °C	Temperature [Tm] °C	Δp_meter mmHg	Δp_Orifice inH_2O	Y	Standard Flow $[Q_a]$ m^3/min
1	0.700	754.191	23.89	23.40	50.276	1.674	0.812	0.654
2	1.005	754.148	23.80	23.70	54.969	3.395	1.156	0.932
3	1.118	754.084	23.88	23.81	37.664	4.407	1.318	1.062
4	1.175	754.076	23.87	23.79	27.625	5.018	1.406	1.132
5	1.420	754.047	23.89	23.81	27.348	7.362	1.703	1.368

Slope (m): **1.24671**

Intercept (b): **-0.00497**

Correlation coefficient (r): **0.99979**

Uncertainty (k = 2): **0.015** m^3/min

End of Certificate of Calibration

JIRANATEE ASSOCIATES CO.,LTD.

Jiranatee Associates Co., Ltd.

Thai Environmental Technic Limited
บริษัท เทคนิคสิ่งแวดล้อมไทย จำกัด

High Volume TSP&PM-10 Calibration Report

Location: Thai Environmental Technic | Site ID: Bangkok | Date: 3-Jul-24
ITEM: TSP | Serial No: (No.20) | Calibrate By: Pipat

Site Conditions

Barometric Pressure (mm Hg)	760.00	Corrected Pressure (mm Hg)	760.0
Temperature (°C)	25.0	Temperature (deg K)	298.0
Average Press. (mm Hg)	754.4	Corrected Average (mm Hg)	-
Average Temp (°C)	30.2	Average Temp: (Deg K)	-

Calibration Orifice

Make: Tisch	Qstd Slope: 1.99045
Model: TE-5025A	Qstd Intercept: -0.00789
Serial#: 0068	Calibration Due Date: 16-Aug-24

Calibration Information

Plate or Test #	ORIFICE (in H_2O)	Qstd (m3/min)	Indicate (CFM)	IC (corrected)
1	12.40	1.773	60.0	57.00
2	9.60	1.561	54.0	52.00
3	7.20	1.352	50.0	48.00
4	5.00	1.127	40.0	40.00
5	3.00	0.874	30.0	30.00

Linear Regression
Slope: 29.7516
Intercept: 5.6088
Corr. Coeff: 0.9890
# of Observations: 5

Calculations

Qstd = 1/m[Sqrt(H2O(Pa/Pstd)(Tstd/Ta))-b]
IC =I[Sqrt(Pa/Pstd)(Tstd/Ta)]

Qstd = standard flow rate
IC = corrected chart response
I = actual chart response
m = calibrator Qstd slope
b = calibrator Qstd intercept
Ta = actual temperature during calibration (deg K)
Pa = actual pressure during calibration (mm Hg)
Tstd = 298 deg K
Pstd = 760 mm Hg
For subsequent calculation of sampler flow:
1/m((I)[Sqrt(298/Tav)(Pav/760)]-b)

m = sampler slope
b = sampler intercept
I = chart response
Tav = daily average temperature
Pav = daily average pressure

Calibrate By : _____

Approve By : Pramual M

NOTE: Ensure calibration orifice has been certified within 12 months of use

Thai Environmental Technic Limited
บริษัท เทคนิคสิ่งแวดล้อมไทย จำกัด

High Volume TSP&PM-10 Calibration Report

Location : Thai Environmental Technic Site ID : Bangkok Date : 3-Jul-24

ITEM : TSP Serial No : (No.22) Calibrate By : Pipat

Site Conditions

Barometric Pressure (mm Hg) :	760.00	Corrected Pressure (mm Hg) :	760.0
Temperature (°C) :	25.0	Temperature (deg K) :	298.0
Average Press. (mm Hg) :	754.5	Corrected Average (mm Hg) :	-
Average Temp (°C) :	30.8	Average Temp: (Deg K) :	-

Calibration Orifice

Make : Tisch	Qstd Slope : 1.99045
Model : TE-5025A	Qstd Intercept : -0.00789
Serial# : 0068	Calibration Due Date : 16-Aug-24

Calibration Information

Plate or Test #	ORIFICE (in H_2O)	Qstd (m3/min)	Indicate (CFM)	IC (corrected)
1	12.20	1.759	60.0	57.00
2	9.80	1.577	54.0	52.00
3	7.00	1.333	50.0	48.00
4	5.00	1.127	40.0	40.00
5	3.00	0.874	30.0	30.00

Linear Regression
Slope : 29.8369
Intercept : 5.5965
Corr. Coeff : 0.9868
# of Observations: 5

Calculations

Qstd = 1/m[Sqrt(H2O(Pa/Pstd)(Tstd/Ta))-b]
IC =I[Sqrt(Pa/Pstd)(Tstd/Ta)]

Qstd = standard flow rate
IC = corrected chart response
I = actual chart response
m = calibrator Qstd slope
b = calibrator Qstd intercept
Ta = actual temperature during calibration (deg K)
Pa = actual pressure during calibration (mm Hg)
Tstd = 298 deg K
Pstd = 760 mm Hg
For subsequent calculation of sampler flow:
1/m((I)[Sqrt(298/Tav)(Pav/760)]-b)

m = sampler slope
b = sampler intercept
I = chart response
Tav = daily average temperature
Pav = daily average pressure

Calibrate By : _____

Approve By : Ramua/M

NOTE: Ensure calibration orifice has been certified within 12 months of use

Thai Environmental Technic Limited
บริษัท เทคนิคสิ่งแวดล้อมไทย จำกัด

High Volume TSP&PM-10 Calibration Report

Location : Thai Environmental Technic
Site ID : Bangkok
Date : 2-Jul-24
ITEM : TSP
Serial No : (No.38)
Calibrate By : Pipat

Site Conditions

Barometric Pressure (mm Hg) : 760.00
Temperature (°C) : 25.0
Average Press. (mm Hg) : 754.4
Average Temp (°C) : 31.5

Corrected Pressure (mm Hg) : 760.0
Temperature (deg K) : 298.0
Corrected Average (mm Hg) : -
Average Temp: (Deg K) : -

Calibration Orifice

Make : Tisch
Model : TE-5025A
Serial# : 0068

Qstd Slope : 1.99045
Qstd Intercept : -0.00789
Calibration Due Date : 16-Aug-24

Calibration Information

Plate or Test #	ORIFICE (in H_2O)	Qstd (m3/min)	Indicate (CFM)	IC (corrected)
1	12.00	1.744	60.0	57.00
2	9.00	1.511	54.0	52.00
3	7.20	1.352	50.0	48.00
4	5.00	1.127	40.0	40.00
5	3.00	0.874	30.0	30.00

Linear Regression
Slope : 31.2536
Intercept : 4.0887
Corr. Coeff : 0.9908
# of Observations: 5

Calculations

Qstd = 1/m[Sqrt(H2O(Pa/Pstd)(Tstd/Ta))-b]
IC =I[Sqrt(Pa/Pstd)(Tstd/Ta)]

Qstd = standard flow rate
IC = corrected chart response
I = actual chart response
m = calibrator Qstd slope
b = calibrator Qstd intercept
Ta = actual temperature during calibration (deg K)
Pa = actual pressure during calibration (mm Hg)
Tstd = 298 deg K
Pstd = 760 mm Hg
For subsequent calculation of sampler flow:
1/m((I)[Sqrt(298/Tav)(Pav/760)]-b)

m = sampler slope
b = sampler intercept
I = chart response
Tav = daily average temperature
Pav = daily average pressure

Calibrate By : [signature]

Approve By : Pramva/m

NOTE: Ensure calibration orifice has been certified within 12 months of use

Thai Environmental Technic Limited 1/6 Soi Ramkhamhaeng 145 Khwaeng/Khet Saphan Sung Bangkok 10240 Thailand
• Tel : +66(0)2373-7799(Auto) Fax : +66(0)2373-7979 • admin@tet1995.com • www.tet1995.com

Thai Environmental Technic Limited
บริษัท เทคนิคสิ่งแวดล้อมไทย จำกัด

High Volume TSP&PM-10 Calibration Report

Location : Thai Environmental Technic Site ID : Bangkok Date : 2-Jul-24

ITEM : TSP Serial No : (No.11) Calibrate By : Pipat

Site Conditions

Barometric Pressure (mm Hg) :	760.00	Corrected Pressure (mm Hg) :	760.0
Temperature (°C) :	25.0	Temperature (deg K) :	298.0
Average Press. (mm Hg) :	754.5	Corrected Average (mm Hg) :	-
Average Temp (°C) :	29.6	Average Temp: (Deg K) :	-

Calibration Orifice

Make : Tisch	Qstd Slope : 1.99045
Model : TE-5025A	Qstd Intercept : -0.00789
Serial# : 0068	Calibration Due Date : 16-Aug-24

Calibration Information

Plate or Test #	ORIFICE (in H_2O)	Qstd (m3/min)	Indicate (CFM)	IC (corrected)
1	12.80	1.801	60.0	57.00
2	9.60	1.561	54.0	52.00
3	7.20	1.352	50.0	48.00
4	5.00	1.127	40.0	40.00
5	3.00	0.874	30.0	30.00

Linear Regression
Slope : 28.9413
Intercept : 6.5287
Corr. Coeff : 0.9862
# of Observations: 5

Calculations

Qstd = 1/m[Sqrt(H2O(Pa/Pstd)(Tstd/Ta))-b]
IC =I[Sqrt(Pa/Pstd)(Tstd/Ta)]

Qstd = standard flow rate
IC = corrected chart response
I = actual chart response
m = calibrator Qstd slope
b = calibrator Qstd intercept
Ta = actual temperature during calibration (deg K)
Pa = actual pressure during calibration (mm Hg)
Tstd = 298 deg K
Pstd = 760 mm Hg
For subsequent calculation of sampler flow:
1/m((I)[Sqrt(298/Tav)(Pav/760)]-b)

m = sampler slope
b = sampler intercept
I = chart response
Tav = daily average temperature
Pav = daily average pressure

Calibrate By : _____

Approve By : Pramual M

NOTE: Ensure calibration orifice has been certified within 12 months of use

Thai Environmental Technic Limited
บริษัท เทคนิคสิ่งแวดล้อมไทย จำกัด

High Volume TSP&PM-10 Calibration Report

Location : Thai Environmental Technic | Site ID : Bangkok | Date : 3-Jul-24

ITEM : TSP | Serial No : (No.17) | Calibrate By : Pipat

Site Conditions

Barometric Pressure (mm Hg) :	760.00	Corrected Pressure (mm Hg) :	760.0
Temperature (°C) :	25.0	Temperature (deg K) :	298.0
Average Press. (mm Hg) :	754.4	Corrected Average (mm Hg) :	-
Average Temp (°C) :	31.2	Average Temp: (Deg K) :	-

Calibration Orifice

Make : Tisch	Qstd Slope : 1.99045
Model : TE-5025A	Qstd Intercept : -0.00789
Serial# : 0068	Calibration Due Date : 16-Aug-24

Calibration Information

Plate or Test #	ORIFICE (in H_2O)	Qstd (m3/min)	Indicate (CFM)	IC (corrected)
1	12.30	1.766	60.0	57.00
2	9.80	1.577	54.0	52.00
3	7.00	1.333	50.0	48.00
4	5.00	1.127	40.0	40.00
5	3.00	0.874	30.0	30.00

Linear Regression
Slope : 29.6370
Intercept : 5.8206
Corr. Coeff : 0.9862
# of Observations: 5

Calculations

Qstd = 1/m[Sqrt(H2O(Pa/Pstd)(Tstd/Ta))-b]
IC =I[Sqrt(Pa/Pstd)(Tstd/Ta)]

Qstd = standard flow rate
IC = corrected chart response
I = actual chart response
m = calibrator Qstd slope
b = calibrator Qstd intercept
Ta = actual temperature during calibration (deg K)
Pa = actual pressure during calibration (mm Hg)
Tstd = 298 deg K
Pstd = 760 mm Hg

For subsequent calculation of sampler flow:
1/m((I)[Sqrt(298/Tav)(Pav/760)]-b)

m = sampler slope
b = sampler intercept
I = chart response
Tav = daily average temperature
Pav = daily average pressure

Calibrate By : _____

Approve By : Ramna M.

NOTE: Ensure calibration orifice has been certified within 12 months of use

Thai Environmental Technic Limited
บริษัท เทคนิคสิ่งแวดล้อมไทย จำกัด

High Volume TSP&PM-10 Calibration Report

Location : Thai Environmental Technic | Site ID : Bangkok | Date : 3-Jul-24

ITEM : TSP | Serial No : (No.41) | Calibrate By : Pipat

Site Conditions

Barometric Pressure (mm Hg) :	760.00	Corrected Pressure (mm Hg) :	760.0
Temperature (°C) :	25.0	Temperature (deg K) :	298.0
Average Press. (mm Hg) :	754.4	Corrected Average (mm Hg) :	-
Average Temp (°C) :	32.6	Average Temp: (Deg K) :	-

Calibration Orifice

Make : Tisch	Qstd Slope : 1.99045
Model : TE-5025A	Qstd Intercept : -0.00789
Serial# : 0068	Calibration Due Date : 16-Aug-24

Calibration Information

Plate or Test #	ORIFICE (in H_2O)	Qstd (m3/min)	Indicate (CFM)	IC (corrected)
1	12.30	1.766	60.0	57.00
2	9.60	1.561	54.0	52.00
3	7.00	1.333	50.0	48.00
4	5.00	1.127	40.0	40.00
5	3.00	0.874	30.0	30.00

Linear Regression

Slope : 29.8769

Intercept : 5.5966

Corr. Coeff : 0.9867

# of Observations: 5

Calculations

Qstd = 1/m[Sqrt(H2O(Pa/Pstd)(Tstd/Ta))-b]

IC =I[Sqrt(Pa/Pstd)(Tstd/Ta)]

Qstd = standard flow rate

IC = corrected chart response

I = actual chart response

m = calibrator Qstd slope

b = calibrator Qstd intercept

Ta = actual temperature during calibration (deg K)

Pa = actual pressure during calibration (mm Hg)

Tstd = 298 deg K

Pstd = 760 mm Hg

For subsequent calculation of sampler flow:

1/m((I)[Sqrt(298/Tav)(Pav/760)]-b)

m = sampler slope

b = sampler intercept

I = chart response

Tav = daily average temperature

Pav = daily average pressure

Calibrate By : _____

Approve By : Ramna/my

NOTE: Ensure calibration orifice has been certified within 12 months of use

THAI METEOROLOGICAL DEPARTMENT

4353 Sukhumvit, Bangna, Bangkok 10260 Tel. 081-454-2804,0-2399-0469

Calibration Certificate

Issued by : Calibration & Test Section : Meteorological Instruments Bureau

Date of Issue 24 October, 2023 Certification No. 375/23

Object : Wind speed and wind direction

Manufacturer : Davis Instruments Inc.

Type : Weather Wizard II

Serial No. : WC80609A09 ID No. : No.27

Customer : Thai Environmental Technic Limited.
1/6 Soi Ramkhamhaeng 145,
Khwaeng/Khet Saphan Sung, Bangkok 10240.

Calibration Condition : Temperature 25.1 °C Barometric Pressure 1012.1 hPa

NATIONAL STANDARD WIND TUNNEL :

: Thermal Anemometer 642 S/N 91563

: HOOK GAGE NO 1425 Pitot Tube Theodor Friedrichs Type 0800.0000 serial 9023

N.I.S.T. Test Reference Number 731/241460 : Standard Velocity at 20 - 30 m/sec

: Ultrasonic Anemometer Model DA-650-3TV (sensor TR-90AH)

Serial Number 110730029 (sensor 120629586)

JAPAN QUALITY ASSURANCE ORGANIZATION : Standard Velocity at 0 - 20 m/sec

Calibrated by : Watcharapol

Mr. Watcharapol Subwat
Mechanical Engineer

Signed :

Mr. Pisood Promsut

(Authorised Signatory)
for the Chief
Sub-Standard Instrument

กรมอุตุนิยมวิทยา METEOROLOGICAL DEPARTMENT

THAI METEOROLOGICAL DEPARTMENT

4353 Sukhumvit, Bangna, Bangkok 10260 Tel. 081-454-2804,0-2399-0469

The Result of Calibration

Certification No. 375/23

24 October, 2023

Standard	HOOK GAGE NO. 1425			TESTED ANEMOMETER	
Ultrasonic Anemometer	Pressure	Vacumm	Velocity	Velocity	Correction
m/sec	inches H2O	inches H2O	m/sec	m/sec	m/sec
1.00	-	-	-	0.9	0.10
3.02	-	-	-	2.7	0.32
5.00	-	-	-	4.9	0.10
7.04	-	-	-	6.7	0.34
9.02	-	-	-	8.9	0.12
11.01	-	-	-	10.7	0.31
13.01	-	-	-	13.0	0.01
15.01	-	-	-	14.8	0.21
17.02	-	-	-	17.0	0.02
20.02	-	-	-	20.0	0.02

Wind Aloft Plotting Board. US.DEPARTMENT OF COMMERCE WEATHER BUREAU	
WIND DIRETION	TESTED WIND DIRECTION
0	0
90	90
180	180
270	270

Calibrated by :

Mr. Watcharapol Subwat

Mechanical Engineer

Calibration & Test Section

Meteorological Instruments Bureau

THAI METEOROLOGICAL DEPARTMENT

4353 Sukhumvit, Bangna, Bangkok 10260 Tel. 081-454-2804,0-2399-0469

Calibration Certificate

Issued by : Calibration & Test Section : Meteorological Instruments Bureau

Date of Issue 1 August, 2024 Certification No. 283/24

Object : Wireless Weather Station

Manufacturer : Davis Instruments Inc.

Type : Vantage VUE ID No. : No.13

Serial No. : Display E110124A092 Transmitter E110124A077

Customer : Thai Environmental Technic Limited.
1/6 Soi Ramkhamhaeng 145,
Khwaeng/Khet Saphan Sung, Bangkok 10240.

Calibration Condition : Temperature 25.1 °C Barometric Pressure 1010.8 hPa

NATIONAL STANDARD WIND TUNNEL :

: Micromanometer Theodor Friedrichs FC014 Serial No. 9310119

: HOOK GAGE NO 1425 Pitot Tube Theodor Friedrichs Type 0800.0000 serial 9023

N.I.S.T. Test Reference Number 731/241460 : Standard Velocity at 20 - 30 m/sec

: Ultrasonic Anemometer Model DA-650-3TV (sensor TR-90AH)

Serial Number 110730029 (sensor 120629586)

JAPAN QUALITY ASSURANCE ORGANIZATION : Standard Velocity at 0 - 20 m/sec

Calibrated by : Watcharapol

Mr. Watcharapol Subwat

Mechanical Engineer

Signed :

Mr. Pisood Promsut

(Authorised Signatory)

for the Chief

Sub-Standard Instrument

METEOROLOGICAL DEPARTMENT

THAI METEOROLOGICAL DEPARTMENT

4353 Sukhumvit, Bangna, Bangkok 10260 Tel. 081-454-2804,0-2399-0469

The Result of Calibration

Certification No. 283/24

1 August, 2024

Standard	HOOK GAGE NO. 1425			**TESTED ANEMOMETER**	
Ultrasonic Anemometer	Pressure	Vacumm	Velocity	**Velocity**	**Correction**
m/sec	inches H2O	inches H2O	m/sec	**m/sec**	**m/sec**
1.00	-	-	-	0.4	0.60
3.02	-	-	-	2.7	0.32
5.00	-	-	-	4.5	0.50
7.00	-	-	-	6.7	0.30
9.02	-	-	-	8.5	0.52
11.01	-	-	-	10.7	0.31
13.01	-	-	-	12.5	0.51
15.01	-	-	-	14.7	0.31
17.02	-	-	-	16.5	0.52
20.02	-	-	-	19.7	0.32

Wind Aloft Plotting Board. US.DEPARTMENT OF COMMERCE WEATHER BUREAU	
WIND DIRETION	TESTED WIND DIRECTION
0	0
90	90
180	180
270	270

Calibrated by :

Mr. Watcharapol Subwat

Mechanical Engineer

Calibration & Test Section

Meteorological Instruments Bureau

THAI METEOROLOGICAL DEPARTMENT

4353 Sukhumvit, Bangna, Bangkok 10260 Tel. 081-454-2804,0-2399-0469

Calibration Certificate

Issued by : Calibration & Test Section : Meteorological Instruments Bureau

Date of Issue 18 March, 2024 Certification No. 130/24

Object : Wind speed and Wind direction

Manufacturer : Davis Instruments Inc.

Type : Weather Wizard III

Serial No. : WC71104A46 ID No. : No.25

Customer : Thai Environmental Technic Limited.
1/6 Soi Ramkhamhaeng 145,
Khwaeng/Khet Saphan Sung, Bangkok 10240.

Calibration Condition : Temperature 25.1 °C Barometric Pressure 1011.6 hPa

NATIONAL STANDARD WIND TUNNEL :

: Micromanometer Theodor Friedrichs FC014 Serial No. 9310119

: HOOK GAGE NO 1425 Pitot Tube Theodor Friedrichs Type 0800.0000 serial 9023

N.I.S.T. Test Reference Number 731/241460 : Standard Velocity at 20 - 30 m/sec

: Ultrasonic Anemometer Model DA-650-3TV (sensor TR-90AH)

Serial Number 110730029 (sensor 120629586)

JAPAN QUALITY ASSURANCE ORGANIZATION : Standard Velocity at 0 - 20 m/sec

Calibrated by : Watcharapol Signed :

Mr. Watcharapol Subwat

Mechanical Engineer

Mr. Pisood Promsut

(Authorised Signatory)

for the Chief

Sub-Standard Instrument

METEOROLOGICAL DEPARTMENT

THAI METEOROLOGICAL DEPARTMENT

4353 Sukhumvit, Bangna, Bangkok 10260 Tel. 081-454-2804,0-2399-0469

The Result of Calibration

Certification No. 130/24

18 March, 2024

Standard	HOOK GAGE NO. 1425			**TESTED ANEMOMETER**	
Ultrasonic Anemometer	Pressure	Vacumm	Velocity	**Velocity**	**Correction**
m/sec	inches H2O	inches H2O	m/sec	**m/sec**	**m/sec**
1.00	-	-	-	0.9	0.10
3.02	-	-	-	2.7	0.32
5.00	-	-	-	4.9	0.10
7.00	-	-	-	6.7	0.30
9.02	-	-	-	8.5	0.52
11.01	-	-	-	10.7	0.31
13.01	-	-	-	12.5	0.51
15.01	-	-	-	14.3	0.71
17.02	-	-	-	16.5	0.52
20.02	-	-	-	19.3	0.72

Wind Aloft Plotting Board. US.DEPARTMENT OF COMMERCE WEATHER BUREAU	
WIND DIRETION	TESTED WIND DIRECTION
0	0
90	90
180	180
270	270

Calibrated by : Watcharapol

Mr. Watcharapol Subwat

Mechanical Engineer

Calibration & Test Section

Meteorological Instruments Bureau

THAI METEOROLOGICAL DEPARTMENT

4353 Sukhumvit, Bangna, Bangkok 10260 Tel. 081-454-2804,0-2399-0469

Calibration Certificate

Issued by : Calibration & Test Section : Meteorological Instruments Bureau

Date of Issue 17 January, 2024 Certification No. 047/24

Object : Wind speed and wind direction

Manufacturer : Davis Instruments Inc.

Type : Weather Wizard III

Serial No. : WC50206A21 ID No. : No.22

Customer : Thai Environmental Technic Limited.
1/6 Soi Ramkhamhaeng 145,
Khwaeng/Khet Saphan Sung, Bangkok 10240.

Calibration Condition : Temperature 25.1 °C Barometric Pressure 1014.3 hPa

NATIONAL STANDARD WIND TUNNEL :

: Micromanometer Theodor Friedrichs FC014 Serial No. 9310119

: HOOK GAGE NO 1425 Pitot Tube Theodor Friedrichs Type 0800.0000 serial 9023

N.I.S.T. Test Reference Number 731/241460 : Standard Velocity at 20 - 30 m/sec

: Ultrasonic Anemometer Model DA-650-3TV (sensor TR-90AH)

Serial Number 110730029 (sensor 120629586)

JAPAN QUALITY ASSURANCE ORGANIZATION : Standard Velocity at 0 - 20 m/sec

Calibrated by : Watcharapol
Mr. Watcharapol Subwat
Mechanical Engineer

Signed :
Mr. Pisood Promsut

(Authorised Signatory)
for the Chief
Sub-Standard Instrument

กรมอุตุนิยมวิทยา METEOROLOGICAL DEPARTMENT

THAI METEOROLOGICAL DEPARTMENT

4353 Sukhumvit, Bangna, Bangkok 10260 Tel. 081-454-2804,0-2399-0469

The Result of Calibration

Certification No. 047/24

17 January, 2024

Standard	HOOK GAGE NO. 1425			**TESTED ANEMOMETER**	
Ultrasonic Anemometer	Pressure	Vacumm	Velocity	**Velocity**	**Correction**
m/sec	inches H2O	inches H2O	m/sec	**m/sec**	**m/sec**
1.00	-	-	-	0.9	0.10
3.02	-	-	-	2.7	0.32
5.00	-	-	-	4.9	0.10
7.00	-	-	-	6.7	0.30
9.02	-	-	-	8.9	0.12
11.01	-	-	-	10.7	0.31
13.01	-	-	-	13.0	0.01
15.01	-	-	-	14.9	0.11
17.02	-	-	-	17.0	0.02
20.02	-	-	-	20.0	0.02

Wind Aloft Plotting Board. US.DEPARTMENT OF COMMERCE WEATHER BUREAU	
WIND DIRETION	TESTED WIND DIRECTION
0	0
90	90
180	180
270	270

Calibrated by :

Mr. Watcharapol Subwat

Mechanical Engineer

Calibration & Test Section

Meteorological Instruments Bureau

THAI METEOROLOGICAL DEPARTMENT

4353 Sukhumvit, Bangna, Bangkok 10260 Tel. 081-454-2804,0-2399-0469

Calibration Certificate

Issued by : Calibration & Test Section : Meteorological Instruments Bureau

Date of Issue 17 January, 2024 Certification No. 048/24

Object : Wind speed and wind direction

Manufacturer : Davis Instruments Inc.

Type : Weather Wizard III

Serial No. : WC71006A11 ID No. : No.26

Customer : Thai Environmental Technic Limited.
1/6 Soi Ramkhamhaeng 145,
Khwaeng/Khet Saphan Sung, Bangkok 10240.

Calibration Condition : Temperature 25.1 °C Barometric Pressure 1013.8 hPa

NATIONAL STANDARD WIND TUNNEL :

: Micromanometer Theodor Friedrichs FC014 Serial No. 9310119

: HOOK GAGE NO 1425 Pitot Tube Theodor Friedrichs Type 0800.0000 serial 9023

N.I.S.T. Test Reference Number 731/241460 : Standard Velocity at 20 - 30 m/sec

: Ultrasonic Anemometer Model DA-650-3TV (sensor TR-90AH)

Serial Number 110730029 (sensor 120629586)

JAPAN QUALITY ASSURANCE ORGANIZATION : Standard Velocity at 0 - 20 m/sec

Calibrated by : Watcharapol
Mr. Watcharapol Subwat
Mechanical Engineer

Signed :
Mr. Pisood Promsut

(Authorised Signatory)
for the Chief
Sub-Standard Instrument

กรมอุตุนิยมวิทยา METEOROLOGICAL DEPARTMENT

THAI METEOROLOGICAL DEPARTMENT

4353 Sukhumvit, Bangna, Bangkok 10260 Tel. 081-454-2804,0-2399-0469

The Result of Calibration

Certification No. 048/24

17 January, 2024

Standard	HOOK GAGE NO. 1425			**TESTED ANEMOMETER**	
Ultrasonic Anemometer	Pressure	Vacumm	Velocity	**Velocity**	**Correction**
m/sec	inches H2O	inches H2O	m/sec	**m/sec**	**m/sec**
1.00	-	-	-	0.4	0.60
3.02	-	-	-	2.7	0.32
5.00	-	-	-	4.5	0.50
7.00	-	-	-	6.7	0.30
9.02	-	-	-	8.5	0.52
11.01	-	-	-	10.7	0.31
13.01	-	-	-	12.5	0.51
15.01	-	-	-	14.7	0.31
17.02	-	-	-	16.5	0.52
20.02	-	-	-	19.7	0.32

Wind Aloft Plotting Board. US.DEPARTMENT OF COMMERCE WEATHER BUREAU	
WIND DIRETION	TESTED WIND DIRECTION
0	0
90	90
180	180
270	270

Calibrated by : Watcharapol

Mr. Watcharapol Subwat

Mechanical Engineer

Calibration & Test Section

Meteorological Instruments Bureau

กรมอุตุนิยมวิทยา METEOROLOGICAL DEPARTMENT

THAI METEOROLOGICAL DEPARTMENT

4353 Sukhumvit, Bangna, Bangkok 10260 Tel. 081-454-2804,0-2399-0469

Calibration Certificate

Issued by : Calibration & Test Section : Meteorological Instruments Bureau

Date of Issue 17 January, 2024 Certification No. 049/24

Object : Wind speed and wind direction

Manufacturer : Davis Instruments Inc.

Type : Weather Wizard II

Serial No. : W21110A55 ID No. : No.29

Customer : Thai Environmental Technic Limited.
1/6 Soi Ramkhamhaeng 145,
Khwaeng/Khet Saphan Sung, Bangkok 10240.

Calibration Condition : Temperature 25.1 °C Barometric Pressure 1013.6 hPa

NATIONAL STANDARD WIND TUNNEL :

: Micromanometer Theodor Friedrichs FC014 Serial No. 9310119

: HOOK GAGE NO 1425 Pitot Tube Theodor Friedrichs Type 0800.0000 serial 9023

N.I.S.T. Test Reference Number 731/241460 : Standard Velocity at 20 - 30 m/sec

: Ultrasonic Anemometer Model DA-650-3TV (sensor TR-90AH)

Serial Number 110730029 (sensor 120629586)

JAPAN QUALITY ASSURANCE ORGANIZATION : Standard Velocity at 0 - 20 m/sec

Calibrated by : Watcharapol

Mr. Watcharapol Subwat

Mechanical Engineer

Signed :

Mr. Pisood Promsut

(Authorised Signatory)

for the Chief

Sub-Standard Instrument

กรมอุตุนิยมวิทยา * METEOROLOGICAL DEPARTMENT *

THAI METEOROLOGICAL DEPARTMENT

4353 Sukhumvit, Bangna, Bangkok 10260 Tel. 081-454-2804,0-2399-0469

The Result of Calibration

Certification No. 049/24

17 January, 2024

Standard	HOOK GAGE NO. 1425			**TESTED ANEMOMETER**	
Ultrasonic Anemometer	Pressure	Vacumm	Velocity	**Velocity**	**Correction**
m/sec	inches H2O	inches H2O	m/sec	**m/sec**	**m/sec**
1.00	-	-	-	0.9	0.10
3.02	-	-	-	2.7	0.32
5.00	-	-	-	4.9	0.10
7.00	-	-	-	6.5	0.50
9.02	-	-	-	8.9	0.12
11.01	-	-	-	10.5	0.51
13.01	-	-	-	12.7	0.31
15.01	-	-	-	14.5	0.51
17.02	-	-	-	16.7	0.32
20.02	-	-	-	19.5	0.52

Wind Aloft Plotting Board. US.DEPARTMENT OF COMMERCE WEATHER BUREAU	
WIND DIRETION	TESTED WIND DIRECTION
0	0
90	90
180	180
270	270

Calibrated by :

Mr. Watcharapol Subwat

Mechanical Engineer

Calibration & Test Section

Meteorological Instruments Bureau

TECHNOLOGY PROMOTION ASSOCIATION (THAILAND-JAPAN)
CORPORATE SERVICES 3: EQUIPMENT CALIBRATION AND TESTING SERVICES
534/4 PATTANAKARN ROAD SOI 18, SUANLUANG, SUANLUANG BANGKOK 10250
TEL.0-2717-3000-29 FAX.0-2719-9484

ilac-MRA

NSC-TISI-TIS17025
CALIBRATION 0008

Certificate of Calibration

Cert.No.: 24CHO573
Page.: 1 of 2

Equipment :	pH Meter
Manufacturer :	Horiba
Model :	F-71G
Serial No. :	V3B1F8H3
ID No. :	Ins-LAB-025
Condition As-Received:	Used Item
Received Date :	30 October 2024
Calibration Date :	31 October 2024
Reference :	2410-0784OC-1
Submitted by :	Thai Environmental Technic Limited 1/6 Soi Ramkhamhaeng 145, Khwaeng/Khet Saphan Sung, Bangkok 10240
Calibration Place :	Laboratory (Thai Environmental Technic Limited)
Ambient Temperature :	(26.1 to 25.8) °C (On-Site)
Relative Humidity :	(58.6 to 64.2) % (On-Site)
Calibration Procedure :	In - house method : - CP-OCH2 by direct measurement with DC voltage standard and direct measurement with certified reference material (CRM)
Calibrated by :	Saithip Meangmai
Approved by :	Approved Signatory

( ) Unnopphol Harachai
(✓) Ponpan Paipim
( ) Saithip Meangmai

Issue Date : 2 November 2024

The Uncertainties are for a confidence probability of approximately 95%

This certificate may not be reproduced other than in full, except with the prior written Approval of the head of Corporate Services 3 : Equipment Calibration and Testing Services.

Condition of this calibration result

1. Reference Standard Instrument

Instrument	Serial No.	ID No.	Cert. No.	Due Date
1) Document Process Calibrator	46530031	130RC098	24E3004	12 Sep 2025
2) Digital Thermometer	307901	70RC137	24I973	01 Sep 2025

- This Certification is traceable to SI Throught Technology Promotion Association (Thailand - Japan)

2. Certified Reference Materials : The measurement results are traceable to SI through CPA chem Ltd., ANSI-ASQ National Accreditation Board, Accredited No. AR-1835

Buffer Solution	Manufacturer	Lot No.	Exp. date
pH 4.008	CPA chem	1034203	27 Sep 2026
pH 6.876	CPA chem	1005301	15 June 2026
pH 9.174	CPA chem	1005302	15 June 2025

3. This certificate is valid only to the item calibrated on date and place of calibration.

Calibration Results

Function : mV Measurement

Performing standard curve by Document Process Calibrator at pH (4,7,10)

Unit Under Calibration	Nominal Value	Standard Voltage Input	Actual Reading		Uncertainty of Measurement (±mV)	Coverage factor *k*
	pH	mV	mV	pH		
pH Meter S/N.: V3B1F8H3	4.000	177.48	177.5	4.000	0.058	2.00
	6.860	8.28	8.3	6.860	0.058	2.00
	7.000	0.00	0.0	7.000	0.058	2.00
	9.180	-128.97	-128.9	9.180	0.058	2.00
	10.000	-177.48	-177.4	10.000	0.058	2.00

Function : pH Measurement

Performing three buffers standard curve by using buffer nominal pH (4,7,9)

Unit Under Calibration	Standard pH Buffer Solution	Actual pH Reading	Actual mV Reading (mV)	Uncertainty of pH Measurement (±)	Coverage factor *k*
pH Electrode S/N.: 9X2E0223	4.008	4.007	167.0	0.0048	2.00
	6.876	6.855	-0.3	0.0065	2.00
	9.174	9.158	-136.6	0.0096	2.00

The reported uncertainty of measurement was based on a standard uncertainty multiplied by a coverage factor *k*, providing a level of confidence of approximately 95 %.

-o0o-

TECHNOLOGY PROMOTION ASSOCIATION (THAILAND-JAPAN)
CORPORATE SERVICES 3: EQUIPMENT CALIBRATION AND TESTING SERVICES
534/4 PATTANAKARN ROAD SOI 18, SUANLUANG, SUANLUANG BANGKOK 10250
TEL.0-2717-3000-29 FAX.0-2719-9484

NSC-TISI-TIS17025
CALIBRATION 0008

Certificate of Calibration

Cert.No.: 24MM272
Page.: 1 of 3

Equipment :	Electronic Balance
Manufacturer :	Mettler Toledo
Model :	AB204
Serial No. :	1116392227
ID No. :	Ins-LAB-033
Submitted by :	Thai Environmental Technic Limited 1/6 Soi Ramkhamhaeng 145, Khwaeng/Khet Saphan Sung, Bangkok 10240
Location :	Balance Room
Received order :	09 April 2024
Calibration Date :	10 April 2024
Ambient Temperature :	15 °C to 40 °C
Relative Humidity :	30 % to 90 %
Calibrated by :	Khit Ruttanaprapachai
Approved by :	Kunchit Approved Signatory

( ) Ponpan Paipim
( ) Suwit Imjai
(✓) Kunchit Promprat

Issue Date : 12 April 2024

The Uncertainties are for a confidence probability of approximately 95%

This certificate may not be reproduced other than in full, except with the prior written Approval of the head of Corporate Services 3 : Equipment Calibration and Testing Services.

Equipment : Electronic Balance
Condition As-Received : Used Item
Reference : 2404-0113OC-14

Cert.No.: 24MM272

Procedure used :-

Calibration were conducted using in-house calibration procedure CP-OB01 based on UKAS LAB 14 according to direct measurement method against standard weight.

Condition of this result of calibration

1. Reference standard instruments:-

Instruments	Model	Serial No.	ID No.	Test report No.	Due date
1) Standard Weight Set (E2)	15884	-	70RC138	MM-0020-23	30 Jan 2025

2. This certificate is valid only to the item calibrated on date and place of calibration.
3. This result of calibration was made on requested at the point specified by customer.
4. This certificate is not certified for any commercial transaction.
5. This certification is traceable to the International System of Unit.

Result of calibration ( ) Without Adjustment (*) After Adjustment by External Calibration

Range capacity : 0 g to 210 g **Resolution** 0.0001 g

Before Adjustment :

Applied Weight (g)	Balance Reading (g)	Correction (g)	Measurement Uncertainty (± mg)	Coverage Factor (*k*)
100	100.0000	0.0000	0.19	2
200	200.0001	-0.0001	0.30	2

After Adjustment :

1. **Determination of the standard deviation of weighing machine** (n = 10)

Applied Weight (g)	Standard Deviation of Reading (g)
100	0.00007
200	0.00008

Equipment : Electronic Balance
Condition As-Received : Used Item
Reference : 2404-0113OC-14

Result of calibration

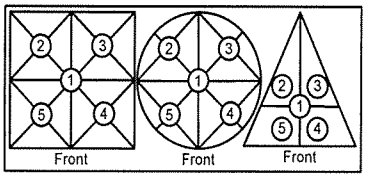

2. Effect of off center loading

A mass of 100 g was placed to various position on the pan.
The weighing machine reading error obtained is given in the table

Position 1 (g)	Position 2 (g)	Position 3 (g)	Position 4 (g)	Position 5 (g)	Maximum difference between off-center and central loading (g)
0.0000	+0.0001	0.0000	+0.0001	+0.0003	0.0003

3. Departure from nominal value

Applied Weight (g)	Balance Reading (g)	Correction (g)	Measurement Uncertainty (± mg)	Coverage Factor (*k*)
Unload	0.0000	0.0000	0.14	2.11
0.01	0.0101	-0.0001	0.14	2.11
0.1	0.1001	-0.0001	0.14	2.11
0.5	0.5002	-0.0002	0.14	2.11
1	1.0002	-0.0002	0.14	2.11
5	5.0000	0.0000	0.14	2.11
10	10.0001	-0.0001	0.14	2.11
25	25.0000	0.0000	0.15	2.07
50	49.9999	+0.0001	0.15	2.06
100	100.0002	-0.0002	0.19	2
200	200.0002	-0.0002	0.30	2

The reported uncertainty of measurement was based on a standard uncertainty multiplied by a coverage factor ***k*** , providing a level of confidence of approximately 95 %.

-o0o-

TECHNOLOGY PROMOTION ASSOCIATION (THAILAND-JAPAN)
CORPORATE SERVICES 3 : EQUIPMENT CALIBRATION AND TESTING SERVICES
534/4 PATTANAKARN ROAD SOI 18, SUANLUANG, SUANLUANG BANGKOK 10250
TEL. 0-2717-3000-29 FAX. 0-2719-9484

Certificate of Calibration

Equipment :	Conductivity Meter
Manufacturer :	Horiba
Model :	ES-71
Serial No. :	D66G0003
ID No. :	No.3
Condition As-Received:	Used Item
Received Date :	26 January 2024
Calibration Date :	29 January 2024
Reference :	2401-0902DSC-1
Submitted by :	Thai Environmental Technic Limited 1/6 Soi Ramkhamhaeng 145, Khwaeng/Khet Saphan Sung, Bangkok 10240
Ambient Temperature :	(25 ± 2.5) °C
Relative Humidity :	(50 ± 15) %
Calibration Procedure:	In -house method : - CP-CH6 : based on direct measurement with reference material (RM)
Calibrated by :	Walalak Sirithean
Approved by :	Warakorn Approved Signatory

( ) Saithip Meangmai
(✓) Warakorn Lerngagtrakul
( ) Ponpan Paipim

Issue Date : 6 February 2024

The Uncertainties are for a confidence probability of approximately 95%.

This certificate may not be reproduced other than in full, except with the prior written approval of the head of Calibration and Testing Equipment Services.

Condition of this result of calibration

1. Reference Standard Instrument :-

Instrument	Serial No.	ID No.	Certificate No.	Due date
1) Thermometer	9549224	130RC003	23I435	10 Apr 2024

- This Certification is traceable to SI Throught Technology Promotion Association (Thailand - Japan)

2. Certified Reference Materials :-

- Conductivity calibration solution, Thermo Scientific (Traceable to NIST)

Conductivity Solution	Manufacturer	Lot No.	Exp. date
84 µS/cm	Thermo Scientific	193/02	12 May 2024
1.413 mS/cm	Thermo Scientific	392/01	30 Sep 2025
12.88 mS/cm	Thermo Scientific	351/01	03 Sep 2024

- Control Conductivity calibration solution temperature by Water bath (25 ± 0.1) °C

3. This certificate is valid only to the item calibrated on date and place of calibration.

Calibration results

Function : Conductivity Measurement

(*) After Adjustment at 1.413 mS/cm

Conductivity Electrode Serial No.: 9C6E0212

Standard Conductivity Solution	Before Adjustment UUC* Reading	After Adjustment UUC* Reading	Uncertainty of Measurement (±)	Coverage factor *k*
84 µS/cm	90.6 µS/cm	88.0 µS/cm	4.3 µS/cm	2.00
1.413 mS/cm	1.422 mS/cm	1.413 mS/cm	0.015 mS/cm	2.00
12.88 mS/cm	12.54 mS/cm	12.50 mS/cm	0.14 mS/cm	2.00

Remark : **- UUC* = Unit Under Calibration**

The reported uncertainty of measurement was based on a standard uncertainty multiplied by a coverage factor *k*, providing a level of confidence of approximately 95 %.

-o0o-

Wirakorn

a 1201045

MAINTENANCE REPORT

ATOMIC ABSORPTION SPECTROPHOTOMETER MODEL

AAnalyst 100

Customer :	บริษัท เทคนิคสิ่งแวดล้อมไทย จำกัด	Date Tested:	28-มี.ค.-67
		Recommendation Recertification Period	6 Months
Address :	1/6 ซอยรามคำแหง 145, แขวงสะพานสูง, เขตสะพานสูง, กรุงเทพฯ 10240 TH	Recertification Due:	27-ก.ย.-67
		Date Last Certified:	29-ก.ย.-66
User Name:	คุณ กิตติศักดิ์ เมืองงาม	Visit Number:	1 of 2
Phone:	02-3737799	TH ONE SOURCE Phone:	081-7316733, 082-1086572
E-mail:	phorntip.p@tet1995.com Ketsarin.Chuayphin@eurofinsasia.com	E-mail:	thonesource@gmail.com

CONFIGURATION TESTED

MODEL	SERIAL NUMBER	SOFTWARE
AAnalyst 100	040S0110503	AA WinLab 3.2

TEST STANDARD USED	PART NUMBER	
Copper	N9300183	
Filter 0.2 %	MG0-057	

MAINTENANCE REPORT

ATOMIC ABSORPTION SPECTROPHOTOMETER MODEL

AAnalyst 100

SERIAL NUMBER	040S0110503	**DATE TESTED**	28-มี.ค.-67

1. OPTIC CHECKS		
A. Optical alignment condition (if necessary)		OK
B. Condition of Mirrors,Lenses etc.(if necessary)		OK
C. D2,HCL beam adjust (if necessary)		
2. GAS SYSTEM CHECKS		
A. Leak test all internal and extenal gas box joints		OK
B. All gas box safety features		OK
C. Burner system including nebulizer and all o-ring and gasket		OK
D. Drain system (safety)		F
3. ELECTRONICS CHECKS		
A. Power Supplies		
+ 5.00 Vdc ± 0.2 Vdc	+ 5.02	Vdc
+ 11.50 Vdc ± 0.2 Vdc	+ 11.46	Vdc
+ 15.00 Vdc ± 1.0 Vdc	+14.99	Vdc
- 15.00 Vdc ± 1.0 Vdc	-15.06	Vdc
+ 35.00 Vdc ± 3.0 Vdc	+35.13	Vdc
4. WAVELENGTH ACCURACY TEST		
A. Zn Lamp wavelength 213.9 nm ± 0.3 nm.	214.08	nm.
B. Fe Lamp wavelength 248.3 nm ± 0.3 nm.	248.24	nm.
C. Cu Lamp wavelength 324.8 nm ± 0.3 nm.	324.82	nm.

TH ONE SOURCE Co.,Ltd. 33/119, T.Ladsawai, A.Lam Luk Ka, Pathum Thani 12150, Thailand

MAINTENANCE REPORT

ATOMIC ABSORPTION SPECTROPHOTOMETER MODEL

AAnalyst 100

SERIAL NUMBER 040S0110503		DATE TESTED	28-มี.ค.-67
5. PERFORMANCE TESTS		**SPEC.**	**RESULTS**
*A. Neutral density filter checks with Copper (324.8 nm)			
Neutral Density Filter 0.2 ± 10%		**0.180**	0.175 Abs.
B. AA Baseline noise test with Copper (324.8 nm)			
Integration time	= 0.5 seconds		
Replicates	= 99 times		
Standard Deviation		**≤ 0.001**	0.000
C. Flame sensitivity with Copper (324.8nm)			
(5 mg/L Cu Standard a read time of 10 seconds			
10 replicates, standard burner)			
Stainless steel nebulizer		**≥ 0.25**	0.332 Abs.
	%RSD	**≤ 0.3**	0.23 %
Measured Characteristic Concentration :			0.066 mg/L

MAINTENANCE REPORT

ATOMIC ABSORPTION SPECTROPHOTOMETER MODEL

AAnalyst 100

SERIAL NUMBER 040S0110503 **DATE TESTED** 28-มี.ค.-67

Remarks :

This is to certify that the above tests have been perfomed and the configuration tested

- [x] meets
- [ ] does not meet

This certificate does not modify PerkinElmer's standard terms and condition of sale, including warranty terms.

Service Department TH ONE SOURCE CO., LTD.

Krungchai T.

(**Krungchai Treevichien**)

Customer Support Engineer

TH ONE SOURCE Co.,Ltd. 33/119, T.Ladsawai, A.Lam Luk Ka, Pathum Thani 12150, Thailand

PerkinElmer
For the Better

Global Service Training Department

Service Engineer Certification

Krungchai Treevichien

This is to certify that the above mentioned PerkinElmer representative has trained to service the instrument indicated below:

ICP-Optima 7X00/8X00 Series

Instructor-: Geoff Cook

Date:-13 FEB 2011 to 24 FEB 2011

Certified by :

(Manager, Global Training Operations)

TECHNOLOGY PROMOTION ASSOCIATION (THAILAND-JAPAN)
CORPORATE SERVICES 3: EQUIPMENT CALIBRATION AND TESTING SERVICES
534/4 PATTANAKARN ROAD SOI 18, SUANLUANG, SUANLUANG BANGKOK 10250
TEL.0-2717-3000-29 FAX.0-2719-9484

NSC-TISI-TIS17025
CALIBRATION 0008

Certificate of Calibration

Cert. No.: 24TM618
Page : 1 of 3

Equipment :	Incubator
Manufacturer :	Memmert
Model :	INE 500
Serial No. :	E505.1143
ID No. :	Ins-LAB-042
Submitted by :	Thai Environmental Technic Limited 1/6 Soi Ramkhamhaeng 145, Khwaeng/Khet Saphan Sung, Bangkok 10240
Location :	Bacteria Room
Received Order :	09 April 2024
Calibration Date :	09 - 10 April 2024
Ambient Temperature :	(26 ± 10) °C
Relative Humidity :	(50 ± 30) %
Calibrated by :	Preecha Hlahib
Approved by :	Kunchit Approved Signatory

( ) Ponpan Paipim
( ) Suwit Imjai
(✓) Kunchit Promprat

Issue Date : 12 April 2024

The Uncertainties are for a confidence probability of approximately 95%

This certificate may not be reproduced other than in full, except with the prior written
Approval of the head of Corporate Services 3 : Equipment Calibration and Testing Services.

Equipment : Incubator
Condition As-Received : Used Item
Reference : 2404-0113OC-4

Cert. No.: 24TM618

Procedure Used :-

Calibration were conducted using calibration procedure CP-OT02 based on TLAS G-20 according to direct measurement method with Data Acquisition which connected with Resistance Temperature Detector (RTD).

The temperature scale used was based on ITS-90.

Condition of this result of calibration

1. Reference standard instrument:-

Instrument	Serial No.	Cert. No.	Traceable	Due Date
1) Data Acquisition	MY49023932	23LM122	TPA	26 Jul 2024

2. This certificate is valid only to the item calibrated on date and place of calibration.
3. This certification is traceable to the International System of Unit.

Remark : TPA : Technology Promotion Association (Thailand - Japan)

Result of Calibration :- (*) Without Adjustment
Function of UUC* : Temperature Source
Fresh air setting : Close

Environment during calibration		
	Beginning	Finished
Temp. (°C)	26	26
REL.Humid. (%)	43	46
AC Supply (Volt)	220	222

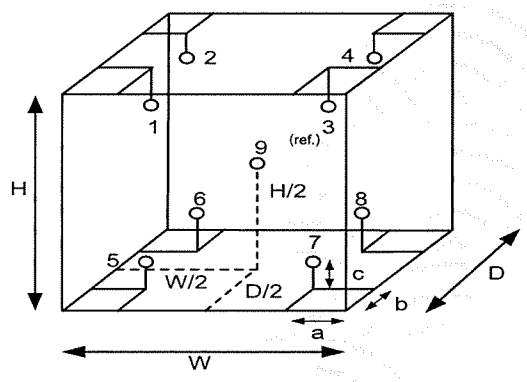

Position :	Ref. Std. ID No.:
1	20-16RTD-01
2	20-16RTD-02
3	20-16RTD-03
4	23-16RTD-04
5	22-16RTD-05
6	20-16RTD-06
7	20-16RTD-07
8	22-16RTD-08
9 (ref.)	22-16RTD-09

Probe Installation Details :

a =	5.0	cm
b =	5.0	cm
c =	5.0	cm

Dimension of Chamber :

D =	0.40	m
W =	0.56	m
H =	0.48	m
Capacity =	0.11	m^3

Equipment : Incubator
Condition As-Received : Used Item
Reference : 2404-0113OC-4
Result of Calibration :- (*) Without Adjustment
Function of UUC* : Temperature Source
Fresh air setting : Close

Cert. No.: 24TM618

Calibration Point (°C)	UUC* Setting (°C)	UUC* Reading (°C)	Temperature stability (± °C)	Temperature uniformity (°C)	Overall Variation (°C)	Coverage Factor *k*
35.0	35.0	35.0	0.038	0.35	0.52	2
41.5	41.5	41.5	0.034	0.33	0.43	2
44.5	44.5	44.5	0.076	0.71	0.98	2

Calibration Point (°C)	Measured Temperature (°C) Position									Uncertainty (±°C)
	1	2	3	4	5	6	7	8	9 (ref.)	
35.0	34.863	35.186	35.280	35.237	35.068	35.296	35.068	35.348	35.184	0.30
41.5	41.453	41.676	41.772	41.662	41.703	41.799	41.677	41.856	41.738	0.30
44.5	44.056	44.860	44.953	44.885	44.378	44.776	44.450	44.844	44.733	0.30

Average* : The average of 30 values in each position.
Temperature stability : One-half of the greatest maximum difference of measured temperature at any one sensor.
Temperature uniformity : The maximum difference of measured temperatures at any sensors and the measured temperature at the reference location which are observed at the same time or at as close an observation time as possible to determine the temperature pattern or homogeneity within the chamber under steady-state conditions.
Overall Variation : The Difference of the maximum and minimum measured temperatures throughout observation.
UUC* : Unit Under Calibration
Note : The reported uncertainty of measurement was included stability and excluded uniformity .

The reported uncertainty of measurement was based on a standard uncertainty multiplied by a coverage factor ***k***, providing a level of confidence of approximately 95 %.

-o0o-

ภาคผนวก ฉ

หนังสือขึ้นทะเบียนห้องปฏิบัติการวิเคราะห์เอกชน

เลขทะเบียน ว-236



ที่ อก ๐๓๑๐(๑)/ ๙๘๗๖

กรมโรงงานอุตสาหกรรม
ถนนพระรามที่ ๖ แขวงทุ่งพญาไท
เขตราชเทวี กรุงเทพฯ ๑๐๔๐๐

๒๒ มิถุนายน ๒๕๖๖

เรื่อง ต่ออายุหนังสือรับขึ้นทะเบียนห้องปฏิบัติการวิเคราะห์เอกชน

เรียน กรรมการผู้จัดการ บริษัท เทคนิคสิ่งแวดล้อมไทย จำกัด

อ้างถึง คำขอขึ้นทะเบียน/ต่ออายุ/เปลี่ยนแปลงบุคลากร และชนิดสารมลพิษของห้องปฏิบัติการวิเคราะห์เอกชน ลงวันที่ ๓ มีนาคม ๒๕๖๖

สิ่งที่ส่งมาด้วย เอกสารแนบท้ายหนังสือรับต่ออายุขึ้นทะเบียนห้องปฏิบัติการวิเคราะห์เอกชน บริษัท เทคนิคสิ่งแวดล้อมไทย จำกัด จำนวน ๒๘ แผ่น

ตามหนังสือที่อ้างถึง บริษัท เทคนิคสิ่งแวดล้อมไทย จำกัด ขอต่ออายุหนังสือรับขึ้นทะเบียนห้องปฏิบัติการวิเคราะห์เอกชน เลขทะเบียน ว-๒๓๖ สถานที่ตั้งเลขที่ ๑/๖ ซอยรามคำแหง ๑๔๕ แขวงสะพานสูง เขตสะพานสูง กรุงเทพมหานคร ต่อกรมโรงงานอุตสาหกรรม นั้น

กรมโรงงานอุตสาหกรรมพิจารณาแล้ว ให้บริษัท เทคนิคสิ่งแวดล้อมไทย จำกัด ต่ออายุหนังสือรับขึ้นทะเบียนห้องปฏิบัติการวิเคราะห์เอกชน โดยมีองค์ประกอบดังนี้

ก. ผู้ควบคุมดูแลห้องปฏิบัติการวิเคราะห์

๑) นายณัฐพงศ์ โคตะมา	ทะเบียนเลขที่ ว-๒๓๖-ค-๐๐๐๑
๒) นางสาววารีรัตน์ ประชุมแดง	ทะเบียนเลขที่ ว-๒๓๖-ค-๐๐๐๒
๓) นางพรทิพย์ เพชรชี	ทะเบียนเลขที่ ว-๒๓๖-ค-๐๐๐๓
๔) นายสมชาย ปิยะวรสกุล	ทะเบียนเลขที่ ว-๒๓๖-ค-๐๐๐๔
๕) นายประมวล มูลสาร	ทะเบียนเลขที่ ว-๒๓๖-ค-๐๐๐๕
๖) นายรัฐพล สุขดี	ทะเบียนเลขที่ ว-๒๓๖-ค-๐๐๐๖

ข. เจ้าหน้าที่ประจำห้องปฏิบัติการวิเคราะห์

๑) นางสาวทอฝัน อัศวชัยสุวิกรม	ทะเบียนเลขที่ ว-๒๓๖-จ-๐๐๐๑
๒) นางสาวกมลลักษณ์ ดีมงคล	ทะเบียนเลขที่ ว-๒๓๖-จ-๐๐๐๒
๓) นางสาวกนกวรรณ เริ่มประชาธิปไตย	ทะเบียนเลขที่ ว-๒๓๖-จ-๐๐๐๓
๔) นางสาวฐิติพรรณ ศรีสุวรรณ์	ทะเบียนเลขที่ ว-๒๓๖-จ-๐๐๐๔
๕) นางสาวธนิดา กมุทชาติ	ทะเบียนเลขที่ ว-๒๓๖-จ-๐๐๐๕
๖) นางสาวมาลินี มณีรัตน์	ทะเบียนเลขที่ ว-๒๓๖-จ-๐๐๐๖
๗) นางสาวพัชราพรรณ สว่างภพ	ทะเบียนเลขที่ ว-๒๓๖-จ-๐๐๐๗
๘) นายสุริยะพงศ์ ยงยุทธ	ทะเบียนเลขที่ ว-๒๓๖-จ-๐๐๐๘
๙) นางสาวดอกรัก สีแหล้	ทะเบียนเลขที่ ว-๒๓๖-จ-๐๐๐๙
๑๐) นางสาวศิริพร กาจุ๊ด	ทะเบียนเลขที่ ว-๒๓๖-จ-๐๐๑๐
๑๑) นายสุชาติ ศรีบุญ	ทะเบียนเลขที่ ว-๒๓๖-จ-๐๐๑๑
๑๒) นายเกียรติศักดิ์ วันดี	ทะเบียนเลขที่ ว-๒๓๖-จ-๐๐๑๒

๑๓) นายจิรวัฒน์...

๑๓) นายจิรวัฒน์ อินทะเสย์	ทะเบียนเลขที่ ว-๒๓๖-จ-๐๐๑๓
๑๔) นางสาวนิตยา เย็นวัฒนา	ทะเบียนเลขที่ ว-๒๓๖-จ-๐๐๑๔
๑๕) นางสาวณัฐธญาน์ สารแสง	ทะเบียนเลขที่ ว-๒๓๖-จ-๐๐๑๕
๑๖) นายกิตติศักดิ์ เมืองงาม	ทะเบียนเลขที่ ว-๒๓๖-จ-๐๐๑๖
๑๗) นายเทวพงศ์ เชยวัดเกาะ	ทะเบียนเลขที่ ว-๒๓๖-จ-๐๐๑๗
๑๘) นายเฉลิมวุฒิ พูลสงวน	ทะเบียนเลขที่ ว-๒๓๖-จ-๐๐๑๘
๑๙) นางสาวนุชศิริ อรชร	ทะเบียนเลขที่ ว-๒๓๖-จ-๐๐๑๙
๒๐) นางสาววรรณศิริ สุริยวงศ์	ทะเบียนเลขที่ ว-๒๓๖-จ-๐๐๒๐
๒๑) นายวิทูน วลัยรัตน์	ทะเบียนเลขที่ ว-๒๓๖-จ-๐๐๒๑
๒๒) นางสาวกังสดาล จอกสูงเนิน	ทะเบียนเลขที่ ว-๒๓๖-จ-๐๐๒๒
๒๓) นางสาวสุภัคชญา อยู่นิ่ม	ทะเบียนเลขที่ ว-๒๓๖-จ-๐๐๒๓
๒๔) นางสาวลลิตา ตรัยโตมร	ทะเบียนเลขที่ ว-๒๓๖-จ-๐๐๒๔
๒๕) นายเจอ แซ่หว้า	ทะเบียนเลขที่ ว-๒๓๖-จ-๐๐๒๕
๒๖) นายอรรถพล วงศ์สวัสดิ์	ทะเบียนเลขที่ ว-๒๓๖-จ-๐๐๒๖
๒๗) นายประหยัด จิวเดช	ทะเบียนเลขที่ ว-๒๓๖-จ-๐๐๒๗
๒๘) นายเบญจพล กรีคงคา	ทะเบียนเลขที่ ว-๒๓๖-จ-๐๐๒๘
๒๙) นายวีรพล บุดสา	ทะเบียนเลขที่ ว-๒๓๖-จ-๐๐๒๙
๓๐) นายพิเชฐ อยู่ดีรัมย์	ทะเบียนเลขที่ ว-๒๓๖-จ-๐๐๓๐
๓๑) นายณัฐดนัย ศรีรัตน์ชัชวาลย์	ทะเบียนเลขที่ ว-๒๓๖-จ-๐๐๓๑

ค. ขอบข่ายสารมลพิษที่ได้รับขึ้นทะเบียนให้วิเคราะห์ในน้ำเสีย น้ำใต้ดิน อากาศเสีย สิ่งปฏิกูลหรือวัสดุที่ไม่ใช้แล้ว และดิน ตามสิ่งที่ส่งมาด้วย

หนังสือฉบับนี้จะหมดอายุในวันที่ ๑๓ มีนาคม ๒๕๖๙ หากประสงค์จะต่ออายุหนังสือรับขึ้นทะเบียนห้องปฏิบัติการวิเคราะห์เอกชน ให้ยื่นคำขอต่ออายุพร้อมเอกสารประกอบคำขอต่อกรมโรงงานอุตสาหกรรม ภายใน ๓๐ วัน ก่อนวันสิ้นอายุของหนังสือรับขึ้นทะเบียนห้องปฏิบัติการวิเคราะห์เอกชน ทั้งนี้ สามารถยื่นคำขอผ่านระบบอิเล็กทรอนิกส์ได้ที่หน้าเว็บไซต์กรมโรงงานอุตสาหกรรม

จึงเรียนมาเพื่อทราบ

ขอแสดงความนับถือ

(นายประสม ดำรงพงษ์)
ผู้อำนวยการกองวิจัยและเตือนภัยมลพิษโรงงาน
ปฏิบัติราชการแทนอธิบดีกรมโรงงานอุตสาหกรรม

กองวิจัยและเตือนภัยมลพิษโรงงาน
กลุ่มมาตรฐานวิธีการวิเคราะห์ทดสอบมลพิษและทะเบียนห้องปฏิบัติการ
โทร. ๐ ๒๔๓๐ ๖๓๑๒ ต่อ ๒๑๐๓-๕
โทรสาร ๐ ๒๔๓๐ ๖๓๑๒ ต่อ ๒๑๙๙
ไปรษณีย์อิเล็กทรอนิกส์ saraban@diw.mail.go.th

เอกสารแนบท้ายหนังสือรับต่ออายุขึ้นทะเบียนห้องปฏิบัติการวิเคราะห์เอกชน
บริษัท เทคนิคสิ่งแวดล้อมไทย จำกัด เลขทะเบียน ว-๒๓๖
ที่ อก ๐๓๑๐(๑)/ ๙ ๘ ๗ ๖ ลงวันที่ ๒ ๒ มิถุนายน ๒๕๖๖

ขอบข่ายสารมลพิษที่ได้รับขึ้นทะเบียนจากกรมโรงงานอุตสาหกรรม จำนวน ๓๓๗ รายการ

น้ำเสีย จำนวน 40 รายการ

ลำดับที่	สารมลพิษ	วิธีวิเคราะห์
1	Aldrin	Liquid-Liquid Extraction, Gas Chromatographic Method[4]
2	Arsenic	Digestion, Hydride Generation/Atomic Absorption Spectrometric Method[4]
3	Barium	1) Digestion, Direct Nitrous Oxide-Acetylene Flame Method[4] 2) Digestion, Electrothermal Atomic Absorption Spectrometric Method[4] 3) Digestion, Inductively Coupled Plasma Method[4]
4	α-BHC	Liquid-Liquid Extraction, Gas Chromatographic Method[4]
5	γ-BHC	Liquid-Liquid Extraction, Gas Chromatographic Method[4]
6	Biochemical Oxygen Demand	5-Day BOD Test, Azide Modification Method[4]
7	Cadmium	1) Digestion, Direct Air-Acetylene Flame Method[4] 2) Digestion, Electrothermal Atomic Absorption Spectrometric Method[4] 3) Digestion, Inductively Coupled Plasma Method[4]
8	Chemical Oxygen Demand	Closed Reflux, Titrimetric Method[4]
9	Chlordane	Liquid-Liquid Extraction, Gas Chromatographic Method[4]
10	Chromium	1) Digestion, Direct Air-Acetylene Flame Method[4] 2) Digestion, Electrothermal Atomic Absorption Spectrometric Method[4] 3) Digestion, Inductively Coupled Plasma Method[4]
11	Color	ADMI Weighted-Ordinate Spectrophotometric Method[4]
12	Copper	1) Digestion, Direct Air-Acetylene Flame Method[4] 2) Digestion, Electrothermal Atomic Absorption Spectrometric Method[4] 3) Digestion, Inductively Coupled Plasma Method[4]
13	Cyanide	Distillation, Colorimetric Method[4]
14	4,4'-DDE	Liquid-Liquid Extraction, Gas Chromatographic Method[4]
15	4,4'-DDT	Liquid-Liquid Extraction, Gas Chromatographic Method[4]
16	Dieldrin	Liquid-Liquid Extraction, Gas Chromatographic Method[4]

17 Endosulfan I...

ลำดับที่	สารมลพิษ	วิธีวิเคราะห์
17	Endosulfan I	Liquid-Liquid Extraction, Gas Chromatographic Method[4]
18	Endosulfan II	Liquid-Liquid Extraction, Gas Chromatographic Method[4]
19	Endosulfan Sulfate	Liquid-Liquid Extraction, Gas Chromatographic Method[4]
20	Endrin	Liquid-Liquid Extraction, Gas Chromatographic Method[4]
21	Formaldehyde	Distillation, Colorimetric Method[3]
22	Free Chlorine	DPD Ferrous Titrimetric Method[4]
23	Heptachlor	Liquid-Liquid Extraction, Gas Chromatographic Method[4]
24	Heptachlor Epoxide	Liquid-Liquid Extraction, Gas Chromatographic Method[4]
25	Hexavalent Chromium	Colorimetric Method[4]
26	Lead	1) Digestion, Direct Air-Acetylene Flame Method[4] 2) Digestion, Electrothermal Atomic Absorption Spectrometric Method[4] 3) Digestion, Inductively Coupled Plasma Method[4]
27	Manganese	1) Digestion, Direct Air-Acetylene Flame Method[4] 2) Digestion, Electrothermal Atomic Absorption Spectrometric Method[4] 3) Digestion, Inductively Coupled Plasma Method[4]
28	Mercury	Digestion, Cold-Vapor Atomic Absorption Spectrometric Method[4]
29	Nickel	1) Digestion, Direct Air-Acetylene Flame Method[4] 2) Digestion, Electrothermal Atomic Absorption Spectrometric Method[4] 3) Digestion, Inductively Coupled Plasma Method[4]
30	Oil & Grease	1) Liquid-Liquid, Partition-Gravimetric Method[4] 2) Soxhlet Extraction Method[4]
31	pH	Electrometric Method[4]
32	Phenols	Distillation, Direct Photometric Method[4]
33	Selenium	Digestion, Hydride Generation/Atomic Absorption Spectrometric Method[4]
34	Sulfide	1) Iodometric Method[4] 2) Methylene Blue Method[4]
35	Temperature	Laboratory and Field Methods[4]
36	Total Dissolved Solids	Dried at 180 °C[4]
37	Total Kjeldahl Nitrogen	Macro-Kjeldahl Method[4]
38	Total Suspended Solids	Dried at 103-105 °C[4]

39 Trivalent Chromium...

ลำดับที่	สารมลพิษ	วิธีวิเคราะห์
39	Trivalent Chromium	Digestion, Inductively Coupled Plasma Method; Colorimetric Method; Calculation[4]
40	Zinc	1) Digestion, Direct Air-Acetylene Flame Method[4] 2) Digestion, Electrothermal Atomic Absorption Spectrometric Method[4] 3) Digestion, Inductively Coupled Plasma Method[4]

น้ำใต้ดิน จำนวน 122 รายการ

ลำดับที่	สารมลพิษ	วิธีวิเคราะห์
1	Acenaphthene	Liquid-Liquid Extraction, Gas Chromatographic/ Mass Spectrometric Method[4]
2	Acetone	Purge and Trap Gas Chromatographic/ Mass Spectrometric Method[4]
3	Aldrin	Liquid-Liquid Extraction, Gas Chromatographic Method[4]
4	Anthracene	Liquid-Liquid Extraction, Gas Chromatographic/ Mass Spectrometric Method[4]
5	Antimony	1) Digestion, Direct Air-Acetylene Flame Method[4] 2) Digestion, Electrothermal Atomic Absorption Spectrometric Method[4] 3) Digestion, Inductively Coupled Plasma Method[4]
6	Arsenic	Digestion, Hydride Generation/Atomic Absorption Spectrometric Method[4]
7	Atrazine	Liquid-Liquid Extraction, Gas Chromatographic Method[4]
8	Barium	1) Digestion, Direct Nitrous Oxide-Acetylene Flame Method[4] 2) Digestion, Electrothermal Atomic Absorption Spectrometric Method[4] 3) Digestion, Inductively Coupled Plasma Method[4]
9	Benz(a)anthracene	Liquid-Liquid Extraction, Gas Chromatographic/ Mass Spectrometric Method[4]
10	Benzene	Purge and Trap Gas Chromatographic/ Mass Spectrometric Method[4]
11	Benzo(b)fluoranthene	Liquid-Liquid Extraction, Gas Chromatographic/ Mass Spectrometric Method[4]
12	Benzo(k)fluoranthene	Liquid-Liquid Extraction, Gas Chromatographic/ Mass Spectrometric Method[4]

13 Benzoic acid...

ลำดับที่	สารมลพิษ	วิธีวิเคราะห์
13	Benzoic acid	Liquid-Liquid Extraction, Gas Chromatographic/ Mass Spectrometric Method[4]
14	Benzo(a)pyrene	Liquid-Liquid Extraction, Gas Chromatographic/ Mass Spectrometric Method[4]
15	Benzo(g,h,i)perylene	Liquid-Liquid Extraction, Gas Chromatographic/ Mass Spectrometric Method[4]
16	Beryllium	1) Digestion, Electrothermal Atomic Absorption Spectrometric Method[4] 2) Digestion, Inductively Coupled Plasma Method[4]
17	Bis(2-chloroethyl)ether	Liquid-Liquid Extraction, Gas Chromatographic/ Mass Spectrometric Method[4]
18	Bis(2-ethylhexyl)phthalate	Liquid-Liquid Extraction, Gas Chromatographic/ Mass Spectrometric Method[4]
19	Bromodichloromethane	Purge and Trap Gas Chromatographic/ Mass Spectrometric Method[4]
20	Bromoform	Purge and Trap Gas Chromatographic/ Mass Spectrometric Method[4]
21	Butanol	Purge and Trap Gas Chromatographic/ Mass Spectrometric Method[4]
22	Butyl benzyl phthalate	Liquid-Liquid Extraction, Gas Chromatographic/ Mass Spectrometric Method[4]
23	Cadmium	1) Digestion, Electrothermal Atomic Absorption Spectrometric Method[4] 2) Digestion, Inductively Coupled Plasma Method[4]
24	Carbazole	Liquid-Liquid Extraction, Gas Chromatographic Method[4]
25	Carbon disulfide	Purge and Trap Gas Chromatographic/ Mass Spectrometric Method[4]
26	Carbon tetrachloride	Purge and Trap Gas Chromatographic/ Mass Spectrometric Method[4]
27	Chlordane	Liquid-Liquid Extraction, Gas Chromatographic Method[4]
28	p-Chloroaniline	Liquid-Liquid Extraction, Gas Chromatographic Method[4]
29	Chlorobenzene	Purge and Trap Gas Chromatographic/ Mass Spectrometric Method[4]
30	Chlorodibromomethane	Purge and Trap Gas Chromatographic/ Mass Spectrometric Method[4]
31	Chloroform	Purge and Trap Gas Chromatographic/ Mass Spectrometric Method[4]

32 Chromium...

ลำดับที่	สารมลพิษ	วิธีวิเคราะห์
32	Chromium	1) Digestion, Direct Air-Acetylene Flame Method[4] 2) Digestion, Electrothermal Atomic Absorption Spectrometric Method[4] 3) Digestion, Inductively Coupled Plasma Method[4]
33	Chromium (III)	1) Digestion, Direct Air-Acetylene Flame Method; Colorimetric Method; Calculation[4] 2) Digestion, Electrothermal Atomic Absorption Spectrometric Method; Colorimetric Method; Calculation[4] 3) Digestion, Inductively Coupled Plasma Method; Colorimetric Method; Calculation[4]
34	Chromium (VI)	Colorimetric Method[4]
35	Chrysene	Liquid-Liquid Extraction, Gas Chromatographic/ Mass Spectrometric Method[4]
36	Cyanide	Distillation, Colorimetric Method[4]
37	2,4-D	Liquid-Liquid Extraction, Gas Chromatographic Method[4]
38	DDD	Liquid-Liquid Extraction, Gas Chromatographic Method[4]
39	DDE	Liquid-Liquid Extraction, Gas Chromatographic Method[4]
40	DDT	Liquid-Liquid Extraction, Gas Chromatographic Method[4]
41	Dibenz(a,h)anthracene	Liquid-Liquid Extraction, Gas Chromatographic/ Mass Spectrometric Method[4]
42	Di-n-butyl phthalate	Liquid-Liquid Extraction, Gas Chromatographic/ Mass Spectrometric Method[4]
43	1,2-Dichlorobenzene	Purge and Trap Gas Chromatographic/ Mass Spectrometric Method[4]
44	1,3-Dichlorobenzene	Purge and Trap Gas Chromatographic/ Mass Spectrometric Method[4]
45	1,4-Dichlorobenzene	Purge and Trap Gas Chromatographic/ Mass Spectrometric Method[4]
46	1,1-Dichloroethane	Purge and Trap Gas Chromatographic/ Mass Spectrometric Method[4]
47	1,2-Dichloroethane	Purge and Trap Gas Chromatographic/ Mass Spectrometric Method[4]
48	1,1-Dichloroethylene	Purge and Trap Gas Chromatographic/ Mass Spectrometric Method[4]
49	cis-1,2-Dichloroethylene	Purge and Trap Gas Chromatographic/ Mass Spectrometric Method[4]

50 trans-1,2-Dichloroethylene...

ลำดับที่	สารมลพิษ	วิธีวิเคราะห์
50	trans-1,2-Dichloroethylene	Purge and Trap Gas Chromatographic/ Mass Spectrometric Method[4]
51	1,2-Dichloropropane	Purge and Trap Gas Chromatographic/ Mass Spectrometric Method[4]
52	1,3-Dichloropropane	Purge and Trap Gas Chromatographic/ Mass Spectrometric Method[4]
53	1,3-Dichloropropene	Purge and Trap Gas Chromatographic/ Mass Spectrometric Method[4]
54	Dieldrin	Liquid-Liquid Extraction, Gas Chromatographic Method[4]
55	Diethyl phthalate	Liquid-Liquid Extraction, Gas Chromatographic/ Mass Spectrometric Method[4]
56	2,4-Dimethylphenol	Liquid-Liquid Extraction, Gas Chromatographic Method[4]
57	2,4-Dinitrophenol	Liquid-Liquid Extraction, Gas Chromatographic Method[4]
58	2,4-Dinitrotoluene	Liquid-Liquid Extraction, Gas Chromatographic Method[4]
59	2,6-Dinitrotoluene	Liquid-Liquid Extraction, Gas Chromatographic Method[4]
60	Di-n-Octyl phthalate	Liquid-Liquid Extraction, Gas Chromatographic/ Mass Spectrometric Method[4]
61	Endosulfan	Liquid-Liquid Extraction, Gas Chromatographic Method[4]
62	Endrin	Liquid-Liquid Extraction, Gas Chromatographic Method[4]
63	Ethylbenzene	Purge and Trap Gas Chromatographic/ Mass Spectrometric Method[4]
64	Fluoranthene	Liquid-Liquid Extraction, Gas Chromatographic/ Mass Spectrometric Method[4]
65	Fluorene	Liquid-Liquid Extraction, Gas Chromatographic/ Mass Spectrometric Method[4]
66	Heptachlor	Liquid-Liquid Extraction, Gas Chromatographic Method[4]
67	Heptachlor epoxide	Liquid-Liquid Extraction, Gas Chromatographic Method[4]
68	Hexachloro-1,3-butadiene	Purge and Trap Gas Chromatographic/ Mass Spectrometric Method[4]
69	n-Hexane	Purge and Trap Gas Chromatographic/ Mass Spectrometric Method[4]
70	α-HCH	Liquid-Liquid Extraction, Gas Chromatographic Method[4]
71	β-HCH	Liquid-Liquid Extraction, Gas Chromatographic Method[4]
72	γ-HCH	Liquid-Liquid Extraction, Gas Chromatographic Method[4]
73	Hexachlorocyclopentadiene	Liquid-Liquid Extraction, Gas Chromatographic/ Mass Spectrometric Method[4]

74 Hexachloroethane...

ลำดับที่	สารมลพิษ	วิธีวิเคราะห์
74	Hexachloroethane	Liquid-Liquid Extraction, Gas Chromatographic/ Mass Spectrometric Method[4]
75	Indeno(1,2,3-cd)pyrene	Liquid-Liquid Extraction, Gas Chromatographic/ Mass Spectrometric Method[4]
76	Isophorone	Liquid-Liquid Extraction, Gas Chromatographic/ Mass Spectrometric Method[4]
77	Lead	1) Digestion, Electrothermal Atomic Absorption Spectrometric Method[4]
		2) Digestion, Inductively Coupled Plasma Method[4]
78	Manganese	1) Digestion, Direct Air-Acetylene Flame Method[4]
		2) Digestion, Electrothermal Atomic Absorption Spectrometric Method[4]
		3) Digestion, Inductively Coupled Plasma Method[4]
79	Mercury	Digestion, Cold-Vapor Atomic Absorption Spectrometric Method[4]
80	Methanol	Purge and Trap Gas Chromatographic/ Mass Spectrometric Method[4]
81	Methoxychlor	Liquid-Liquid Extraction, Gas Chromatographic Method[4]
82	Methyl bromide	Purge and Trap Gas Chromatographic/ Mass Spectrometric Method[4]
83	Methylene chloride	Purge and Trap Gas Chromatographic/ Mass Spectrometric Method[4]
84	2-Methylphenol	Liquid-Liquid Extraction, Gas Chromatographic/ Mass Spectrometric Method[4]
85	2-Methylnaphthalene	Liquid-Liquid Extraction, Gas Chromatographic/ Mass Spectrometric Method[4]
86	Methyl tert-butyl ether	Purge and Trap Gas Chromatographic/ Mass Spectrometric Method[4]
87	Naphthalene	Purge and Trap Gas Chromatographic/ Mass Spectrometric Method[4]
88	Nickel	1) Digestion, Electrothermal Atomic Absorption Spectrometric Method[4]
		2) Digestion, Inductively Coupled Plasma Method[4]
89	Nitrobenzene	Liquid-Liquid Extraction, Gas Chromatographic/ Mass Spectrometric Method[4]
90	N-Nitrosodiphenylamine	Liquid-Liquid Extraction, Gas Chromatographic/ Mass Spectrometric Method[4]

ลำดับที่	สารมลพิษ	วิธีวิเคราะห์
91	N-Nitrosodi-n-propylamine	Liquid-Liquid Extraction, Gas Chromatographic/ Mass Spectrometric Method[4]
92	Polychlorinated Biphenyls	Liquid-Liquid Extraction, Gas Chromatographic Method[4]
	PCB-1016	
	PCB-1221	
	PCB-1232	
	PCB-1242	
	PCB-1248	
	PCB-1254	
	PCB-1260	
93	Pentachlorophenol	Liquid-Liquid Extraction, Gas Chromatographic Method[4]
94	pH	Electrometric Method[4]
95	Phenanthrene	Liquid-Liquid Extraction, Gas Chromatographic/ Mass Spectrometric Method[4]
96	Phenol	1) Distillation, Direct Photometric Method[4]
		2) Liquid-Liquid Extraction, Gas Chromatographic Method[4]
97	Pyrene	Liquid-Liquid Extraction, Gas Chromatographic/ Mass Spectrometric Method[4]
98	Selenium	Digestion, Hydride Generation/Atomic Absorption Spectrometric Method[4]
99	Silver	1) Digestion, Direct Air-Acetylene Flame Method[4]
		2) Digestion, Electrothermal Atomic Absorption Spectrometric Method[4]
		3) Digestion, Inductively Coupled Plasma Method[4]
100	Styrene	Purge and Trap Gas Chromatographic/ Mass Spectrometric Method[4]
101	1,1,2,2-Tetrachloroethane	Purge and Trap Gas Chromatographic/ Mass Spectrometric Method[4]
102	Tetrachloroethylene	Purge and Trap Gas Chromatographic/ Mass Spectrometric Method[4]
103	Toluene	Purge and Trap Gas Chromatographic/ Mass Spectrometric Method[4]
104	Toxaphene	Liquid-Liquid Extraction, Gas Chromatographic Method[4]
105	TPH (C_5-C_8)	Purge and Trap, Gas Chromatographic/ Mass Spectrometric Method[12,22]

ลำดับที่	สารมลพิษ	วิธีวิเคราะห์
106	TPH ($C_{>8}$-C_{16})	Separatory Funnel Liquid-Liquid Extraction, Gas Chromatographic Method[9,22]
107	TPH ($C_{>16}$-C_{35})	Separatory Funnel Liquid-Liquid Extraction, Gas Chromatographic Method[9,22]
108	1,2,4-Trichlorobenzene	Purge and Trap Gas Chromatographic/ Mass Spectrometric Method[4]
109	1,1,1-Trichloroethane	Purge and Trap Gas Chromatographic/ Mass Spectrometric Method[4]
110	1,1,2-Trichloroethane	Purge and Trap Gas Chromatographic/ Mass Spectrometric Method[4]
111	Trichloroethylene	Purge and Trap Gas Chromatographic/ Mass Spectrometric Method[4]
112	2,4,5-Trichlorophenol	Liquid-Liquid Extraction, Gas Chromatographic Method[4]
113	2,4,6-Trichlorophenol	Liquid-Liquid Extraction, Gas Chromatographic Method[4]
114	1,3,5-Trimethylbenzene	Purge and Trap Gas Chromatographic/ Mass Spectrometric Method[4]
115	Vanadium	1) Digestion, Electrothermal Atomic Absorption Spectrometric Method[4] 2) Digestion, Inductively Coupled Plasma Method[4]
116	Vinyl acetate	Purge and Trap Gas Chromatographic/ Mass Spectrometric Method[4]
117	Vinyl chloride	Purge and Trap Gas Chromatographic/ Mass Spectrometric Method[4]
118	m-Xylene	Purge and Trap Gas Chromatographic/ Mass Spectrometric Method[4]
119	o-Xylene	Purge and Trap Gas Chromatographic/ Mass Spectrometric Method[4]
120	p-Xylene	Purge and Trap Gas Chromatographic/ Mass Spectrometric Method[4]
121	Xylene (Total)	Purge and Trap Gas Chromatographic/ Mass Spectrometric Method[4]
122	Zinc	1) Digestion, Direct Air-Acetylene Flame Method[4] 2) Digestion, Inductively Coupled Plasma Method[4]

อากาศเสีย...

อากาศเสีย (ปล่องระบาย) จำนวน 18 รายการ

ลำดับที่	สารมลพิษ	วิธีวิเคราะห์
1	Antimony	1) Isokinetic Sampling, Digestion, Inductively Coupled Plasma Method[5] 2) Isokinetic Sampling, Digestion, Direct Air-Acetylene Flame Method[5] 3) Isokinetic Sampling, Digestion, Graphite Furnace Atomic Absorption Spectrometric Method[5]
2	Arsenic	Isokinetic Sampling, Digestion, Hydride Generation/ Atomic Absorption Spectrometric Method[5]
3	Carbon monoxide	Instrumental Analyzer Method[5]
4	Chlorine	Absorption Sampling, Ion Chromatographic Method[5]
5	Copper	1) Isokinetic Sampling, Digestion, Inductively Coupled Plasma Method[5] 2) Isokinetic Sampling, Digestion, Direct Air-Acetylene Flame Method[5]
6	Cresol	Adsorption Sampling, Gas Chromatographic Method[5]
7	Dioxins/Furans	Isokinetic Sampling, Analysis by ISO/IEC 17025 Accredited Laboratory or Analysis by Department of Industrial Works Registered Laboratory (Dioxins/Furans Analysis Approved)[5]
8	Hydrogen Chloride	Absorption Sampling, Ion Chromatographic Method[5]
9	Hydrogen Fluoride	Absorption Sampling, Ion Chromatographic Method[5]
10	Hydrogen Sulfide	Absorption Sampling, Iodometric Method[5]
11	Lead	1) Isokinetic Sampling, Digestion, Inductively Coupled Plasma Method[5] 2) Isokinetic Sampling, Digestion, Direct Air-Acetylene Flame Method[5] 3) Isokinetic Sampling, Digestion, Graphite Furnace Atomic Absorption Spectrometric Method[5]
12	Mercury	Isokinetic Sampling, Digestion, Cold-Vapor Atomic Absorption Spectrometric Method[5]
13	Opacity	Ringelmann's Method[2]
14	Oxides of Nitrogen	1) Absorption Sampling, Phenoldisulfonic acid Method[5] 2) Instrumental Analyzer Method[5]

15 Sulfur dioxide...

ลำดับที่	สารมลพิษ	วิธีวิเคราะห์
15	Sulfur dioxide	1) Absorption Sampling, Barium-Thorin Titrimetric Method[5] 2) Instrumental Analyzer Method[5]
16	Sulfuric acid	Isokinetic Sampling, Barium-Thorin Titrimetric Method[5]
17	Total Suspended Particulate	Isokinetic Sampling, Gravimetric Method[5]
18	Xylene	Adsorption Sampling, Gas Chromatographic Method[5]

<u>สิ่งปฏิกูลหรือวัสดุที่ไม่ใช้แล้ว จำนวน 36 รายการ</u>

ลำดับที่	สารมลพิษ	วิธีวิเคราะห์
1	Aldrin	1) Waste Extraction, Solid-Phase Extraction, Gas Chromatographic Method[1,10,24] 2) Solid-Phase Extraction, Gas Chromatographic Method[10,24] 3) Soxhlet Extraction, Gas Chromatographic Method[11,24]
2	Antimony	1) Waste Extraction, Digestion, Flame Atomic Absorption Spectrometric Method[1,6,15] 2) Waste Extraction, Digestion, Graphite Furnace Atomic Absorption Spectrometric Method[1,6,16] 3) Waste Extraction, Digestion, Inductively Coupled Plasma Method[1,6,14] 4) Digestion, Flame Atomic Absorption Spectrometric Method[7,15] 5) Digestion, Graphite Furnace Atomic Absorption Spectrometric Method[7,16] 6) Digestion, Inductively Coupled Plasma Method[7,14]
3	Arsenic	1) Waste Extraction, Digestion, Hydride Generation/ Atomic Absorption Spectrometric Method[1,6,17] 2) Digestion, Hydride Generation/Atomic Absorption Spectrometric Method[7,17]
4	Barium	1) Waste Extraction, Digestion, Flame Atomic Absorption Spectrometric Method[1,6,15] 2) Waste Extraction, Digestion, Graphite Furnace Atomic Absorption Spectrometric Method[1,6,16] 3) Waste Extraction, Digestion, Inductively Coupled Plasma Method[1,6,14]

4) Digestion...

ลำดับที่	สารมลพิษ	วิธีวิเคราะห์
		4) Digestion, Flame Atomic Absorption Spectrometric Method[7,15] 5) Digestion, Graphite Furnace Atomic Absorption Spectrometric Method[7,16] 6) Digestion, Inductively Coupled Plasma Method[7,14]
5	Beryllium	1) Waste Extraction, Digestion, Flame Atomic Absorption Spectrometric Method[1,6,15] 2) Waste Extraction, Digestion, Graphite Furnace Atomic Absorption Spectrometric Method[1,6,16] 3) Waste Extraction, Digestion, Inductively Coupled Plasma Method[1,6,14] 4) Digestion, Flame Atomic Absorption Spectrometric Method[7,15] 5) Digestion, Graphite Furnace Atomic Absorption Spectrometric Method[7,16] 6) Digestion, Inductively Coupled Plasma Method[7,14]
6	Cadmium	1) Waste Extraction, Digestion, Flame Atomic Absorption Spectrometric Method[1,6,15] 2) Waste Extraction, Digestion, Graphite Furnace Atomic Absorption Spectrometric Method[1,6,16] 3) Waste Extraction, Digestion, Inductively Coupled Plasma Method[1,6,14] 4) Digestion, Flame Atomic Absorption Spectrometric Method[7,15] 5) Digestion, Graphite Furnace Atomic Absorption Spectrometric Method[7,16] 6) Digestion, Inductively Coupled Plasma Method[7,14]
7	Chlordane	1) Waste Extraction, Solid-Phase Extraction, Gas Chromatographic Method[1,10,24] 2) Solid-Phase Extraction, Gas Chromatographic Method[10,24] 3) Soxhlet Extraction, Gas Chromatographic Method[11,24]
8	Chromium	1) Waste Extraction, Digestion, Flame Atomic Absorption Spectrometric Method[1,6,15] 2) Waste Extraction, Digestion, Graphite Furnace Atomic Absorption Spectrometric Method[1,6,16]

3) Waste Extraction...

ลำดับที่	สารมลพิษ	วิธีวิเคราะห์
		3) Waste Extraction, Digestion, Inductively Coupled Plasma Method[1,6,14]
		4) Digestion, Flame Atomic Absorption Spectrometric Method[7,15]
		5) Digestion, Graphite Furnace Atomic Absorption Spectrometric Method[7,16]
		6) Digestion, Inductively Coupled Plasma Method[7,14]
9	Chromium (III)	1) Waste Extraction, Digestion, Flame Atomic Absorption Spectrometric Method; Waste Extraction, Colorimetric Method; Calculation[1,6,15,18]
		2) Waste Extraction, Digestion, Graphite Furnace Atomic Absorption Spectrometric Method; Waste Extraction, Colorimetric Method; Calculation[1,6,16,18]
		3) Waste Extraction, Digestion, Inductively Coupled Plasma Method; Waste Extraction, Colorimetric Method; Calculation[1,6,14,18]
		4) Digestion, Flame Atomic Absorption Spectrometric Method; Alkaline Digestion, Colorimetric Method; Calculation[7,8,15,18]
		5) Digestion, Graphite Furnace Atomic Absorption Spectrometric Method; Alkaline Digestion, Colorimetric Method; Calculation[7,8,16,18]
		6) Digestion, Inductively Coupled Plasma Method; Alkaline Digestion, Colorimetric Method; Calculation[7,8,14,18]
10	Chromium (VI)	1) Waste Extraction, Colorimetric Method[1,18]
		2) Alkaline Digestion, Colorimetric Method[8,18]
11	Cobalt	1) Waste Extraction, Digestion, Flame Atomic Absorption Spectrometric Method[1,6,15]
		2) Waste Extraction, Digestion, Graphite Furnace Atomic Absorption Spectrometric Method[1,6,16]
		3) Waste Extraction, Digestion, Inductively Coupled Plasma Method[1,6,14]
		4) Digestion, Flame Atomic Absorption Spectrometric Method[7,15]
		5) Digestion, Graphite Furnace Atomic Absorption Spectrometric Method[7,16]
		6) Digestion, Inductively Coupled Plasma Method[7,14]

12 Copper...

ลำดับที่	สารมลพิษ	วิธีวิเคราะห์
12	Copper	1) Waste Extraction, Digestion, Flame Atomic Absorption Spectrometric Method[1,6,15]
		2) Waste Extraction, Digestion, Graphite Furnace Atomic Absorption Spectrometric Method[1,6,16]
		3) Waste Extraction, Digestion, Inductively Coupled Plasma Method[1,6,14]
		4) Digestion, Flame Atomic Absorption Spectrometric Method[7,15]
		5) Digestion, Graphite Furnace Atomic Absorption Spectrometric Method[7,16]
		6) Digestion, Inductively Coupled Plasma Method[7,14]
13	2,4-D	1) Waste Extraction, Separatory Funnel Liquid-Liquid Extraction, Gas Chromatographic Method[1,9,24]
		2) Soxhlet Extraction, Gas Chromatographic Method[11,24]
14	DDD	1) Waste Extraction, Solid-Phase Extraction, Gas Chromatographic Method[1,10,24]
		2) Solid-Phase Extraction, Gas Chromatographic Method[10,24]
		3) Soxhlet Extraction, Gas Chromatographic Method[11,24]
15	DDE	1) Waste Extraction, Solid-Phase Extraction, Gas Chromatographic Method[1,10,24]
		2) Solid-Phase Extraction, Gas Chromatographic Method[10,24]
		3) Soxhlet Extraction, Gas Chromatographic Method[11,24]
16	DDT	1) Waste Extraction, Solid-Phase Extraction, Gas Chromatographic Method[1,10,24]
		2) Solid-Phase Extraction, Gas Chromatographic Method[10,24]
		3) Soxhlet Extraction, Gas Chromatographic Method[11,24]
17	Dieldrin	1) Waste Extraction, Solid-Phase Extraction, Gas Chromatographic Method[1,10,24]
		2) Solid-Phase Extraction, Gas Chromatographic Method[10,24]
		3) Soxhlet Extraction, Gas Chromatographic Method[11,24]

18 Endrin...

ลำดับที่	สารมลพิษ	วิธีวิเคราะห์
18	Endrin	1) Waste Extraction, Solid-Phase Extraction, Gas Chromatographic Method[1,10,24] 2) Solid-Phase Extraction, Gas Chromatographic Method[10,24] 3) Soxhlet Extraction, Gas Chromatographic Method[11,24]
19	Heptachlor	1) Waste Extraction, Solid-Phase Extraction, Gas Chromatographic Method[1,10,24] 2) Solid-Phase Extraction, Gas Chromatographic Method[10,24] 3) Soxhlet Extraction, Gas Chromatographic Method[11,24]
20	Lead	1) Waste Extraction, Digestion, Flame Atomic Absorption Spectrometric Method[1,6,15] 2) Waste Extraction, Digestion, Graphite Furnace Atomic Absorption Spectrometric Method[1,6,16] 3) Waste Extraction, Digestion, Inductively Coupled Plasma Method[1,6,14] 4) Digestion, Flame Atomic Absorption Spectrometric Method[7,15] 5) Digestion, Graphite Furnace Atomic Absorption Spectrometric Method[7,16] 6) Digestion, Inductively Coupled Plasma Method[7,14]
21	Lindane	1) Waste Extraction, Solid-Phase Extraction, Gas Chromatographic Method[1,10,24] 2) Solid-Phase Extraction, Gas Chromatographic Method[10,24] 3) Soxhlet Extraction, Gas Chromatographic Method[11,24]
22	Mercury	1) Waste Extraction, Digestion, Cold-Vapor Atomic Absorption Spectrometric Method[1,6,19] 2) Digestion, Cold-Vapor Atomic Absorption Spectrometric Method[20]
23	Methoxychlor	1) Waste Extraction, Solid-Phase Extraction, Gas Chromatographic Method[1,10,24] 2) Solid-Phase Extraction, Gas Chromatographic Method[10,24]

3) Soxhlet...

ลำดับที่	สารมลพิษ	วิธีวิเคราะห์
		3) Soxhlet Extraction, Gas Chromatographic Method[11,24]
24	Mirex	1) Waste Extraction, Separatory Funnel Liquid-Liquid Extraction, Gas Chromatographic Method[1,9,24] 2) Soxhlet Extraction, Gas Chromatographic Method[11,24]
25	Molybdenum	1) Waste Extraction, Digestion, Flame Atomic Absorption Spectrometric Method[1,6,15] 2) Waste Extraction, Digestion, Graphite Furnace Atomic Absorption Spectrometric Method[1,6,16] 3) Waste Extraction, Digestion, Inductively Coupled Plasma Method[1,6,14] 4) Digestion, Flame Atomic Absorption Spectrometric Method[7,15] 5) Digestion, Graphite Furnace Atomic Absorption Spectrometric Method[7,16] 6) Digestion, Inductively Coupled Plasma Method[7,14]
26	Nickel	1) Waste Extraction, Digestion, Flame Atomic Absorption Spectrometric Method[1,6,15] 2) Waste Extraction, Digestion, Graphite Furnace Atomic Absorption Spectrometric Method[1,6,16] 3) Waste Extraction, Digestion, Inductively Coupled Plasma Method[1,6,14] 4) Digestion, Flame Atomic Absorption Spectrometric Method[7,15] 5) Digestion, Graphite Furnace Atomic Absorption Spectrometric Method[7,16] 6) Digestion, Inductively Coupled Plasma Method[7,14]
27	Polychlorinated Biphenyls Aroclor 1016 Aroclor 1221 Aroclor 1232 Aroclor 1242 Aroclor 1248 Aroclor 1254 Aroclor 1260 2,4,4'-Trichlorobiphenyl 2,2',5,5'-Tetrachlorobiphenyl	1) Waste Extraction, Separatory Funnel Liquid-Liquid Extraction, Gas Chromatographic Method[1,9,25] 2) Waste Extraction, Solid-Phase Extraction, Gas Chromatographic Method[1,10,25] 3) Soxhlet Extraction, Gas Chromatographic Method[11,25]

2,2',4,5,5'...

ลำดับที่	สารมลพิษ	วิธีวิเคราะห์
	2,2',4,5,5'-Pentachlorobiphenyl 2,2',3,4,4',5'- Hexachlorobiphenyl 2,2',4,4',5,5'- Hexachlorobiphenyl 2,2',3,4,4',5,5'- Heptachlorobiphenyl	
28	Pentachlorophenol	1) Waste Extraction, Separatory Funnel Liquid-Liquid Extraction, Gas Chromatographic Method[1,9,24] 2) Soxhlet Extraction, Gas Chromatographic Method[11,24]
29	Selenium	1) Waste Extraction, Digestion, Hydride Generation/ Atomic Absorption Spectrometric Method[1,6,21] 2) Digestion, Hydride Generation/Atomic Absorption Spectrometric Method[7,21]
30	Silver	1) Waste Extraction, Digestion, Flame Atomic Absorption Spectrometric Method[1,6,15] 2) Waste Extraction, Digestion, Graphite Furnace Atomic Absorption Spectrometric Method[1,6,16] 3) Waste Extraction, Digestion, Inductively Coupled Plasma Method[1,6,14] 4) Digestion, Flame Atomic Absorption Spectrometric Method[7,15] 5) Digestion, Graphite Furnace Atomic Absorption Spectrometric Method[7,16] 6) Digestion, Inductively Coupled Plasma Method[7,14]
31	Thallium	1) Waste Extraction, Digestion, Flame Atomic Absorption Spectrometric Method[1,6,15] 2) Waste Extraction, Digestion, Graphite Furnace Atomic Absorption Spectrometric Method[1,6,16] 3) Waste Extraction, Digestion, Inductively Coupled Plasma Method[1,6,14] 4) Digestion, Flame Atomic Absorption Spectrometric Method[7,15] 5) Digestion, Graphite Furnace Atomic Absorption Spectrometric Method[7,16] 6) Digestion, Inductively Coupled Plasma Method[7,14]

32 Toxaphene...

ลำดับที่	สารมลพิษ	วิธีวิเคราะห์
32	Toxaphene	1) Waste Extraction, Solid-Phase Extraction, Gas Chromatographic Method[1,10,24] 2) Solid-Phase Extraction, Gas Chromatographic Method[10,24] 3) Soxhlet Extraction, Gas Chromatographic/ Mass Spectrometric Method[11,27]
33	Trichloroethylene	1) Waste Extraction, Purge and Trap, Gas Chromatographic/Mass Spectrometric Method[1,12,26] 2) Purge and Trap, Gas Chromatographic/ Mass Spectrometric Method[13,26]
34	Vanadium	1) Waste Extraction, Digestion, Flame Atomic Absorption Spectrometric Method[1,6,15] 2) Waste Extraction, Digestion, Graphite Furnace Atomic Absorption Spectrometric Method[1,6,16] 3) Waste Extraction, Digestion, Inductively Coupled Plasma Method[1,6,14] 4) Digestion, Flame Atomic Absorption Spectrometric Method[7,15] 5) Digestion, Graphite Furnace Atomic Absorption Spectrometric Method[7,16] 6) Digestion, Inductively Coupled Plasma Method[7,14]
35	Vinyl chloride	Purge and Trap, Gas Chromatographic/Mass Spectrometric Method[13,26]
36	Zinc	1) Waste Extraction, Digestion, Flame Atomic Absorption Spectrometric Method[1,6,15] 2) Waste Extraction, Digestion, Graphite Furnace Atomic Absorption Spectrometric Method[1,6,16] 3) Waste Extraction, Digestion, Inductively Coupled Plasma Method[1,6,14] 4) Digestion, Flame Atomic Absorption Spectrometric Method[7,15] 5) Digestion, Graphite Furnace Atomic Absorption Spectrometric Method[7,16] 6) Digestion, Inductively Coupled Plasma Method[7,14]

ดิน...

ดิน จำนวน 121 รายการ

ลำดับที่	สารมลพิษ	วิธีวิเคราะห์
1	Acenaphthene	Soxhlet Extraction, Gas Chromatographic/ Mass Spectrometric Method[11,27]
2	Acetone	Purge and Trap, Gas Chromatographic/ Mass Spectrometric Method[13,26]
3	Aldrin	Soxhlet Extraction, Gas Chromatographic Method[11,24]
4	Anthracene	Soxhlet Extraction, Gas Chromatographic/ Mass Spectrometric Method[11,27]
5	Antimony	1) Digestion, Flame Atomic Absorption Spectrometric Method[7,15] 2) Digestion, Graphite Furnace Atomic Absorption Spectrometric Method[7,16] 3) Digestion, Inductively Coupled Plasma Method[7,14]
6	Arsenic	Digestion, Hydride Generation/Atomic Absorption Spectrometric Method[7,17]
7	Atrazine	Soxhlet Extraction, Gas Chromatographic Method[11,24]
8	Barium	1) Digestion, Flame Atomic Absorption Spectrometric Method[7,15] 2) Digestion, Graphite Furnace Atomic Absorption Spectrometric Method[7,16] 3) Digestion, Inductively Coupled Plasma Method[7,14]
9	Benz(a)anthracene	Soxhlet Extraction, Gas Chromatographic/ Mass Spectrometric Method[11,27]
10	Benzene	Purge and Trap, Gas Chromatographic/ Mass Spectrometric Method[13,26]
11	Benzo(b)fluoranthene	Soxhlet Extraction, Gas Chromatographic/ Mass Spectrometric Method[11,27]
12	Benzo(k)fluoranthene	Soxhlet Extraction, Gas Chromatographic/ Mass Spectrometric Method[11,27]
13	Benzoic acid	Soxhlet Extraction, Gas Chromatographic Method[11,23]
14	Benzo(a)pyrene	Soxhlet Extraction, Gas Chromatographic/ Mass Spectrometric Method[11,27]
15	Benzo(g,h,i)perylene	Soxhlet Extraction, Gas Chromatographic/ Mass Spectrometric Method[11,27]
16	Beryllium	1) Digestion, Flame Atomic Absorption Spectrometric Method[7,15]

2) Digestion...

ลำดับที่	สารมลพิษ	วิธีวิเคราะห์
		2) Digestion, Graphite Furnace Atomic Absorption Spectrometric Method[7,16] 3) Digestion, Inductively Coupled Plasma Method[7,14]
17	Bis(2-chloroethyl)ether	Soxhlet Extraction, Gas Chromatographic/ Mass Spectrometric Method[11,27]
18	Bis(2-ethylhexyl)phthalate	Soxhlet Extraction, Gas Chromatographic/ Mass Spectrometric Method[11,27]
19	Bromodichloromethane	Purge and Trap, Gas Chromatographic/ Mass Spectrometric Method[13,26]
20	Bromoform	Purge and Trap, Gas Chromatographic/ Mass Spectrometric Method[13,26]
21	Butanol	Purge and Trap, Gas Chromatographic/ Mass Spectrometric Method[13,26]
22	Butyl benzyl phthalate	Soxhlet Extraction, Gas Chromatographic/ Mass Spectrometric Method[11,27]
23	Cadmium	1) Digestion, Flame Atomic Absorption Spectrometric Method[7,15] 2) Digestion, Graphite Furnace Atomic Absorption Spectrometric Method[7,16] 3) Digestion, Inductively Coupled Plasma Method[7,14]
24	Carbazole	Soxhlet Extraction, Gas Chromatographic/ Mass Spectrometric Method[11,27]
25	Carbon disulfide	Purge and Trap, Gas Chromatographic/ Mass Spectrometric Method[13,26]
26	Carbon tetrachloride	Purge and Trap, Gas Chromatographic/ Mass Spectrometric Method[13,26]
27	Chlordane	Soxhlet Extraction, Gas Chromatographic Method[11,24]
28	p-Chloroaniline	Soxhlet Extraction, Gas Chromatographic/ Mass Spectrometric Method[11,27]
29	Chlorobenzene	Purge and Trap, Gas Chromatographic/ Mass Spectrometric Method[13,26]
30	Chlorodibromomethane	Purge and Trap, Gas Chromatographic/ Mass Spectrometric Method[13,26]
31	Chloroform	Purge and Trap, Gas Chromatographic/ Mass Spectrometric Method[13,26]
32	Chromium	1) Digestion, Flame Atomic Absorption Spectrometric Method[7,15]

2) Digestion...

ลำดับที่	สารมลพิษ	วิธีวิเคราะห์
		2) Digestion, Graphite Furnace Atomic Absorption Spectrometric Method[7,16]
		3) Digestion, Inductively Coupled Plasma Method[7,14]
33	Chromium (III)	1) Digestion, Flame Atomic Absorption Spectrometric Method; Alkaline Digestion, Colorimetric Method; Calculation[7,8,15,18]
		2) Digestion, Graphite Furnace Atomic Absorption Spectrometric Method; Alkaline Digestion, Colorimetric Method; Calculation[7,8,16,18]
		3) Digestion, Inductively Coupled Plasma Method; Alkaline Digestion, Colorimetric Method; Calculation[7,8,14,18]
34	Chromium (VI)	Alkaline Digestion, Colorimetric Method[8,18]
35	Chrysene	Soxhlet Extraction, Gas Chromatographic/ Mass Spectrometric Method[11,27]
36	Cyanide	1) Extraction, Distillation, Titrimetric Method[28,29,30]
		2) Extraction, Distillation, Colorimetric Method[28,29,30]
37	2,4-D	Soxhlet Extraction, Gas Chromatographic Method[11,24]
38	DDD	Soxhlet Extraction, Gas Chromatographic Method[11,24]
39	DDE	Soxhlet Extraction, Gas Chromatographic Method[11,24]
40	DDT	Soxhlet Extraction, Gas Chromatographic Method[11,24]
41	Dibenz(a,h)anthracene	Soxhlet Extraction, Gas Chromatographic/ Mass Spectrometric Method[11,27]
42	Di-n-butyl phthalate	Soxhlet Extraction, Gas Chromatographic/ Mass Spectrometric Method[11,27]
43	1,2-Dichlorobenzene	Purge and Trap, Gas Chromatographic/ Mass Spectrometric Method[13,26]
44	1,3-Dichlorobenzene	Purge and Trap, Gas Chromatographic/ Mass Spectrometric Method[13,26]
45	1,4-Dichlorobenzene	Purge and Trap, Gas Chromatographic/ Mass Spectrometric Method[13,26]
46	1,1-Dichloroethane	Purge and Trap, Gas Chromatographic/ Mass Spectrometric Method[13,26]
47	1,2-Dichloroethane	Purge and Trap, Gas Chromatographic/ Mass Spectrometric Method[13,26]
48	1,1-Dichloroethylene	Purge and Trap, Gas Chromatographic/ Mass Spectrometric Method[13,26]

ลำดับที่	สารมลพิษ	วิธีวิเคราะห์
49	cis-1,2-Dichloroethylene	Purge and Trap, Gas Chromatographic/ Mass Spectrometric Method[13,26]
50	trans-1,2-Dichloroethylene	Purge and Trap, Gas Chromatographic/ Mass Spectrometric Method[13,26]
51	1,2-Dichloropropane	Purge and Trap, Gas Chromatographic/ Mass Spectrometric Method[13,26]
52	1,3-Dichloropropane	Purge and Trap, Gas Chromatographic/ Mass Spectrometric Method[13,26]
53	1,3-Dichloropropene	Purge and Trap, Gas Chromatographic/ Mass Spectrometric Method[13,26]
54	Dieldrin	Soxhlet Extraction, Gas Chromatographic Method[11,24]
55	Diethyl phthalate	Soxhlet Extraction, Gas Chromatographic/ Mass Spectrometric Method[11,27]
56	2,4-Dimethylphenol	Soxhlet Extraction, Gas Chromatographic Method[11,23]
57	2,4-Dinitrophenol	Soxhlet Extraction, Gas Chromatographic Method[11,23]
58	2,4-Dinitrotoluene	Soxhlet Extraction, Gas Chromatographic Method[11,23]
59	2,6-Dinitrotoluene	Soxhlet Extraction, Gas Chromatographic Method[11,23]
60	Di-n-Octyl phthalate	Soxhlet Extraction, Gas Chromatographic/ Mass Spectrometric Method[11,27]
61	Endosulfan	Soxhlet Extraction, Gas Chromatographic Method[11,24]
62	Endrin	Soxhlet Extraction, Gas Chromatographic Method[11,24]
63	Ethylbenzene	Purge and Trap, Gas Chromatographic/ Mass Spectrometric Method[13,26]
64	Fluoranthene	Soxhlet Extraction, Gas Chromatographic/ Mass Spectrometric Method[11,27]
65	Fluorene	Soxhlet Extraction, Gas Chromatographic/ Mass Spectrometric Method[11,27]
66	Heptachlor	Soxhlet Extraction, Gas Chromatographic Method[11,24]
67	Heptachlor epoxide	Soxhlet Extraction, Gas Chromatographic Method[11,24]
68	Hexachloro-1,3-butadiene	Purge and Trap, Gas Chromatographic/ Mass Spectrometric Method[13,26]
69	n-Hexane	Purge and Trap, Gas Chromatographic/ Mass Spectrometric Method[13,26]
70	α-HCH	Soxhlet Extraction, Gas Chromatographic Method[11,24]
71	β-HCH	Soxhlet Extraction, Gas Chromatographic Method[11,24]
72	γ-HCH	Soxhlet Extraction, Gas Chromatographic Method[11,24]

ลำดับที่	สารมลพิษ	วิธีวิเคราะห์
73	Hexachlorocyclopentadiene	Soxhlet Extraction, Gas Chromatographic/ Mass Spectrometric Method[11,27]
74	Hexachloroethane	Soxhlet Extraction, Gas Chromatographic/ Mass Spectrometric Method[11,27]
75	Indeno(1,2,3-cd)pyrene	Soxhlet Extraction, Gas Chromatographic/ Mass Spectrometric Method[11,27]
76	Isophorone	Soxhlet Extraction, Gas Chromatographic/ Mass Spectrometric Method[11,27]
77	Lead	1) Digestion, Flame Atomic Absorption Spectrometric Method[7,15] 2) Digestion, Graphite Furnace Atomic Absorption Spectrometric Method[7,16] 3) Digestion, Inductively Coupled Plasma Method[7,14]
78	Manganese	1) Digestion, Flame Atomic Absorption Spectrometric Method[7,15] 2) Digestion, Graphite Furnace Atomic Absorption Spectrometric Method[7,16] 3) Digestion, Inductively Coupled Plasma Method[7,14]
79	Mercury	Digestion, Cold-Vapor Atomic Absorption Spectrometric Method[20]
80	Methanol	Purge and Trap, Gas Chromatographic/ Mass Spectrometric Method[13,26]
81	Methoxychlor	Soxhlet Extraction, Gas Chromatographic Method[11,24]
82	Methyl bromide	Purge and Trap, Gas Chromatographic/ Mass Spectrometric Method[13,26]
83	Methylene chloride	Purge and Trap, Gas Chromatographic/ Mass Spectrometric Method[13,26]
84	2-Methylphenol	Soxhlet Extraction, Gas Chromatographic Method[11,23]
85	2-Methylnaphthalene	Soxhlet Extraction, Gas Chromatographic/ Mass Spectrometric Method[11,27]
86	Methyl tert-butyl ether	Purge and Trap, Gas Chromatographic/ Mass Spectrometric Method[13,26]
87	Naphthalene	Purge and Trap, Gas Chromatographic/ Mass Spectrometric Method[13,26]
88	Nickel	1) Digestion, Flame Atomic Absorption Spectrometric Method[7,15] 2) Digestion, Graphite Furnace Atomic Absorption Spectrometric Method[7,16] 3) Digestion, Inductively Coupled Plasma Method[7,14]

89 Nitrobenzene...

ลำดับที่	สารมลพิษ	วิธีวิเคราะห์
89	Nitrobenzene	Soxhlet Extraction, Gas Chromatographic/ Mass Spectrometric Method[11,27]
90	N-Nitrosodiphenylamine	Soxhlet Extraction, Gas Chromatographic/ Mass Spectrometric Method[11,27]
91	N-Nitrosodi-n-propylamine	Soxhlet Extraction, Gas Chromatographic/ Mass Spectrometric Method[11,27]
92	Polychlorinated Biphenyls Aroclor 1016 Aroclor 1221 Aroclor 1232 Aroclor 1242 Aroclor 1248 Aroclor 1254 Aroclor 1260 2,2',5,5'-Tetrachlorobiphenyl 2,2',4,5,5'-Pentachlorobiphenyl 2,2',3,4,4',5'-Hexachlorobiphenyl 2,2',4,4',5,5'-Hexachlorobiphenyl 2,2',3,4,4',5,5'-Heptachlorobiphenyl	Soxhlet Extraction, Gas Chromatographic Method[11,25]
93	Pentachlorophenol	Soxhlet Extraction, Gas Chromatographic Method[11,24]
94	Phenanthrene	Soxhlet Extraction, Gas Chromatographic/ Mass Spectrometric Method[11,27]
95	Phenol	Soxhlet Extraction, Gas Chromatographic Method[11,23]
96	Pyrene	Soxhlet Extraction, Gas Chromatographic/ Mass Spectrometric Method[11,27]
97	Selenium	Digestion, Hydride Generation/Atomic Absorption Spectrometric Method[7,21]
98	Silver	1) Digestion, Flame Atomic Absorption Spectrometric Method[7,15] 2) Digestion, Graphite Furnace Atomic Absorption Spectrometric Method[7,16] 3) Digestion, Inductively Coupled Plasma Method[7,14]
99	Styrene	Purge and Trap, Gas Chromatographic/ Mass Spectrometric Method[13,26]

100 1,1,2,2-Tetrachloroethane...

ลำดับที่	สารมลพิษ	วิธีวิเคราะห์
100	1,1,2,2-Tetrachloroethane	Purge and Trap, Gas Chromatographic/ Mass Spectrometric Method[13,26]
101	Tetrachloroethylene	Purge and Trap, Gas Chromatographic/ Mass Spectrometric Method[13,26]
102	Toluene	Purge and Trap, Gas Chromatographic/ Mass Spectrometric Method[13,26]
103	Toxaphene	Soxhlet Extraction, Gas Chromatographic Method[11,24]
104	TPH (C_5-C_8)	Purge and Trap, Gas Chromatographic/ Mass Spectrometric Method[13,26]
105	TPH ($C_{>8}$-C_{16})	Soxhlet Extraction, Gas Chromatographic Method[11,22]
106	TPH ($C_{>16}$-C_{35})	Soxhlet Extraction, Gas Chromatographic Method[11,22]
107	1,2,4-Trichlorobenzene	Purge and Trap, Gas Chromatographic/ Mass Spectrometric Method[13,26]
108	1,1,1-Trichloroethane	Purge and Trap, Gas Chromatographic/ Mass Spectrometric Method[13,26]
109	1,1,2-Trichloroethane	Purge and Trap, Gas Chromatographic/ Mass Spectrometric Method[13,26]
110	Trichloroethylene	Purge and Trap, Gas Chromatographic/ Mass Spectrometric Method[13,26]
111	2,4,5-Trichlorophenol	Soxhlet Extraction, Gas Chromatographic Method[11,23]
112	2,4,6-Trichlorophenol	Soxhlet Extraction, Gas Chromatographic Method[11,23]
113	1,3,5-Trimethylbenzene	Purge and Trap, Gas Chromatographic/ Mass Spectrometric Method[13,26]
114	Vanadium	1) Digestion, Flame Atomic Absorption Spectrometric Method[7,15] 2) Digestion, Graphite Furnace Atomic Absorption Spectrometric Method[7,16] 3) Digestion, Inductively Coupled Plasma Method[7,14]
115	Vinyl acetate	Purge and Trap, Gas Chromatographic/ Mass Spectrometric Method[13,26]
116	Vinyl chloride	Purge and Trap, Gas Chromatographic/ Mass Spectrometric Method[13,26]
117	m-Xylene	Purge and Trap, Gas Chromatographic/ Mass Spectrometric Method[13,26]
118	o-Xylene	Purge and Trap, Gas Chromatographic/ Mass Spectrometric Method[13,26]
119	p-Xylene	Purge and Trap, Gas Chromatographic/ Mass Spectrometric Method[13,26]

ลำดับที่	สารมลพิษ	วิธีวิเคราะห์
120	Xylene (Total)	Purge and Trap, Gas Chromatographic/ Mass Spectrometric Method[13,26]
121	Zinc	1) Digestion, Flame Atomic Absorption Spectrometric Method[7,15] 2) Digestion, Graphite Furnace Atomic Absorption Spectrometric Method[7,16] 3) Digestion, Inductively Coupled Plasma Method[7,14]

<u>เอกสารอ้างอิง</u>

1. กระทรวงอุตสาหกรรม. ประกาศกระทรวงอุตสาหกรรม, พ.ศ. 2548. เรื่อง การกำจัดสิ่งปฏิกูลหรือวัสดุที่ไม่ใช้แล้ว.**ราชกิจจานุเบกษา.** 25 มกราคม 2549. เล่มที่ 123 ตอนพิเศษ 11ง.

2. กระทรวงอุตสาหกรรม. ประกาศกระทรวงอุตสาหกรรม, พ.ศ. 2549. เรื่อง กำหนดค่าปริมาณเขม่าควันที่เจือปนในอากาศที่ระบายออกจากปล่องของหม้อน้ำโรงสีข้าวที่ใช้แกลบเป็นเชื้อเพลิง. **ราชกิจจานุเบกษา.** 4 ธันวาคม 2549. เล่มที่ 123 ตอนพิเศษ 125ง.

3. สมาคมวิศวกรรมสิ่งแวดล้อมแห่งประเทศไทย. **คู่มือวิเคราะห์น้ำเสีย.** พิมพ์ครั้งที่ 4. กรุงเทพฯ: เรือนแก้วการพิมพ์, 2547.

4. APHA, AWWA, WEF. **Standard Methods for the Examination of Water and Wastewater.** 23rd ed. Washington, DC: APHA, 2017.

5. United States Environmental Protection Agency. **Standards of Performance for New Stationary Sources.** 40 CFR 60. Appendix A, 2022.

6. United States Environmental Protection Agency. **Test Methods for Evaluation Solid Waste Physical/Chemical Methods. SW-846,** 1997.

7. United States Environmental Protection Agency. Test Methods for Evaluation Solid Waste Physical/Chemical Methods. **Acid Digestion of Sludges and Sediments and Soils. SW-846 Method 3050B,** 1996.

8. United States Environmental Protection Agency. Test Methods for Evaluation Solid Waste Physical/Chemical Methods. **Alkaline Digestion for Hexavalent Chromium. SW-846 Method 3060A,** 1996.

9. United States Environmental Protection Agency. Test Methods for Evaluation Solid Waste Physical/Chemical Methods. **Separatory Funnel Liquid-Liquid Extraction. SW-846 Method 3510C,** 1996.

10. United States Environmental Protection Agency. Test Methods for Evaluation Solid Waste Physical/Chemical Methods. **Solid Phase Extraction. SW-846 Method 3535A,** 2007.

11. United States Environmental Protection Agency. Test Methods for Evaluation Solid Waste Physical/Chemical Methods. **Soxhlet Extraction. SW-846 Method 3540C,** 1996.

12. United States Environmental Protection Agency. Test Methods for Evaluation Solid Waste Physical/Chemical Methods. **Purge-and-Trap for Aqueous Samples. SW-846 Method 5030C,** 2003.

13. United States Environmental Protection Agency. Test Methods for Evaluation Solid Waste Physical/Chemical Methods. **Closed-System Purge-and-Trap and Extraction for Volatile Organics in Soil and Waste Samples. SW-846 Method 5035A,** 2007.

14. United States Environmental Protection Agency. Test Methods for Evaluation Solid Waste Physical/Chemical Methods. **Inductively Coupled Plasma-Optical Emission Spectrometry. SW-846 Method 6010D,** 2018.

15. United States Environmental Protection Agency. Test Methods for Evaluation Solid Waste Physical/Chemical Methods. **Flame Atomic Absorption Spectrophotometry. SW-846 Method 7000B,** 2007.

16. United States Environmental Protection Agency. Test Methods for Evaluation Solid Waste Physical/Chemical Methods. **Graphite Furnace Atomic Absorption Spectrophotometry. SW-846 Method 7010,** 2007.

17. United States Environmental Protection Agency. Test Methods for Evaluation Solid Waste Physical/Chemical Methods. **Arsenic (Atomic Absorption, Gaseous Hydride). SW-846 Method 7061A,** 1992.

18. United States Environmental Protection Agency. Test Methods for Evaluation Solid Waste Physical/Chemical Methods. **Chromium, Hexavalent (Colorimetric). SW-846 Method 7196A,** 1992.

19. United States Environmental Protection Agency. Test Methods for Evaluation Solid Waste Physical/Chemical Methods. **Mercury in Liquid Waste (Manual Cold-Vapor Technique). SW-846 Method 7470A,** 1994.

20. United States Environmental Protection Agency. Test Methods for Evaluation Solid Waste Physical/Chemical Methods. **Mercury in Solid or Semisolid Waste (Manual Cold-Vapor Technique). SW-846 Method 7471A,** 1994.

21. United States Environmental Protection Agency. Test Methods for Evaluation Solid Waste Physical/Chemical Methods. **Selenium (Atomic Absorption, Borohydride Reduction). SW-846 Method 7742,** 1994.

22. United States Environmental Protection Agency. Test Methods for Evaluation Solid Waste Physical/Chemical Methods. **Nonhalogenated Organics Using GC/FID. SW-846 Method 8015D,** 2003.

23. United States Environmental Protection Agency. Test Methods for Evaluation Solid Waste Physical/Chemical Methods. **Phenols by Gas Chromatography. SW-846 Method 8041,** 1996.

24. United States...

24. United States Environmental Protection Agency. Test Methods for Evaluation Solid Waste Physical/Chemical Methods. **Organochlorine Pesticides by Gas Chromatography. SW-846 Method 8081B,** 2007.

25. United States Environmental Protection Agency. Test Methods for Evaluation Solid Waste Physical/Chemical Methods. **Polychlorinate Biphenyls (PCBs) by Gas Chromatography. SW-846 Method 8082A,** 2007.

26. United States Environmental Protection Agency. Test Methods for Evaluation Solid Waste Physical/Chemical Methods. **Volatile Organic Compounds by Gas Chromatography/Mass Spectrometry (GC/MS). SW-846 Method 8260C,** 2006.

27. United States Environmental Protection Agency. Test Methods for Evaluation Solid Waste Physical/Chemical Methods. **Semivolatile Organic Compounds by Gas Chromatography/Mass Spectrometry. SW-846 Method 8270D,** 2014.

28. United States Environmental Protection Agency. Test Methods for Evaluation Solid Waste Physical/Chemical Methods. **Total and Amenable Cyanide: Distillation. SW-846 Method 9010C,** 2004.

29. United States Environmental Protection Agency. Test Methods for Evaluation Solid Waste Physical/Chemical Methods. **Cyanide Extraction Procedure for Solids and Oil. SW-846 Method 9013A,** 1996.

30. United States Environmental Protection Agency. Test Methods for Evaluation Solid Waste Physical/Chemical Methods. **Cyanide in Waters and Extracts Using Titrimetric and Manual Spectrophotometric Procedures. SW-846 Method 9014,** 2014.